

PEMBAHARUAN PROSPEKTUS
REKSA DANA INDEKS CIMB-PRINCIPAL INDEX IDX30

Tanggal Efektif: 5 Okt 2012

Tanggal Mulai Penawaran: 7 Des 2012

OJK TIDAK MEMBERIKAN PERNYATAAN MENYETUJUI ATAU TIDAK MENYETUJUI EFEK INI, TIDAK JUGA MENYATAKAN KEBENARAN ATAU KECUKUPAN ISI PROSPEKTUS INI. SETIAP PERNYATAAN YANG BERTENTANGAN DENGAN HAL-HAL TERSEBUT ADALAH PERBUATAN MELANGGAR HUKUM.

REKSA DANA INDEKS CIMB-PRINCIPAL INDEX IDX30 (selanjutnya disebut “CIMB-PRINCIPAL INDEX IDX30”) adalah Reksa Dana berbentuk Kontrak Investasi Kolektif berdasarkan Undang-Undang Nomor 8 tahun 1995 tentang Pasar Modal beserta peraturan pelaksanaannya.

CIMB-PRINCIPAL INDEX IDX30 bertujuan untuk memberikan hasil investasi yang setara dengan kinerja Indeks IDX30 yang diterbitkan oleh Bursa Efek.

CIMB-PRINCIPAL INDEX IDX30 akan berinvestasi pada minimum 80 % (delapan puluh persen) dan maksimum 100 % (seratus persen) pada Efek bersifat ekuitas yang berasal dari kumpulan Efek yang terdaftar pada Indeks IDX30; serta minimum 0% (nol persen) dan maksimum 20% (dua puluh persen) pada instrumen pasar uang dalam negeri yang mempunyai jatuh tempo kurang dari 1 (satu) tahun; sesuai peraturan perundang-undangan yang berlaku di Indonesia.

Investasi pada saham-saham yang terdaftar pada Indeks IDX30 tersebut akan berjumlah sekurang-kurangnya 80% (delapan puluh persen) dari keseluruhan saham yang terdaftar dalam pada Indeks IDX30. Sedangkan porsi tiap-tiap saham akan ditentukan secara prorata mengikuti bobot (*weighting*) masing-masing saham terhadap Indeks IDX30, dimana pembobotan atas masing-masing saham adalah paling kurang 80% (delapan puluh persen) dan paling banyak 120% (seratus dua puluh persen) dari bobot masing-masing saham yang bersangkutan dalam Indeks IDX30.

PENAWARAN UMUM

PT CIMB-Principal Asset Management sebagai Manajer Investasi melakukan Penawaran Umum atas Unit Penyertaan CIMB-PRINCIPAL INDEX IDX30 secara terus menerus sampai dengan jumlah 3.000.000.000 (tiga miliar) Unit Penyertaan.

Setiap Unit Penyertaan CIMB-PRINCIPAL INDEX IDX30 ditawarkan dengan harga sama dengan Nilai Aktiva Bersih awal yaitu sebesar Rp 1.000,- (seribu Rupiah) pada hari pertama penawaran. Selanjutnya harga pembelian setiap Unit Penyertaan CIMB-PRINCIPAL INDEX IDX30 ditetapkan berdasarkan Nilai Aktiva Bersih per Unit Penyertaan CIMB-PRINCIPAL INDEX IDX30 pada akhir Hari Bursa yang bersangkutan.

Pemegang Unit Penyertaan CIMB-PRINCIPAL INDEX IDX30 dikenakan biaya pembelian Unit Penyertaan (*subscription fee*) sebesar maksimum 1,5% (satu koma lima persen) dari nilai transaksi pembelian Unit Penyertaan dan biaya penjualan kembali Unit Penyertaan (*redemption fee*) sebesar maksimum 1% (satu persen) dari nilai transaksi penjualan kembali Unit Penyertaan untuk periode kepemilikan Unit Penyertaan sampai dengan 1 (satu) tahun dan sebesar 0% (nol persen) untuk periode kepemilikan Unit Penyertaan lebih dari 1 (satu) tahun. Uraian lengkap mengenai biaya dan imbalan jasa dapat dilihat pada Bab XI tentang Alokasi Biaya dan Imbalan Jasa.

MANAJER INVESTASI



PT CIMB-Principal Asset Management
Wisma GKBI Suite 2201A, Lt. 22,
Jl. Jend. Sudirman No. 28
Jakarta 10210, Indonesia
Telp. : (021) 5790 1581
Fax : (021) 5790 1582
E-mail : cs.cpm.id@cimb.com

BANK KUSTODIAN



Deutsche Bank AG, Cabang Jakarta
Deutsche Bank Building, Lt. 4,
Jl. Imam Bonjol No. 80
Jakarta 10310, Indonesia
Telp. : (021) 2964 4137/2964 4141
Fax : (021) 2964 4130/2964 4131

SEBELUM MEMUTUSKAN UNTUK MEMBELI UNIT PENYERTAAN REKSA DANA INI ANDA HARUS TERLEBIH DAHULU MEMPELAJARI ISI PROSPEKTUS INI KHUSUSNYA PADA BAGIAN MANAJER INVESTASI (BAB III), TUJUAN INVESTASI, KEBIJAKAN INVESTASI DAN KEBIJAKAN PEMBAGIAN HASIL INVESTASI (BAB V) DAN FAKTOR-FAKTOR RISIKO YANG UTAMA (BAB X).

MANAJER INVESTASI TELAH MEMPEROLEH IZIN DAN TERDAFTAR SEBAGAI MANAJER INVESTASI DI PASAR MODAL DAN DALAM MELAKUKAN KEGIATAN USAHANYA MANAJER INVESTASI DIAWASI OLEH OTORITAS JASA KEUANGAN. SETIAP PENAWARAN PRODUK DILAKUKAN OLEH PETUGAS YANG TERDAFTAR DAN DIAWASI OLEH OTORITAS JASA KEUANGAN (OJK).

Prospektus ini diterbitkan di Jakarta pada Maret 2019

BERLAKUNYA UNDANG-UNDANG NO. 21 TAHUN 2011
TENTANG OTORITAS JASA KEUANGAN
(“UNDANG-UNDANG OJK”)

Dengan berlakunya Undang-undang OJK, sejak tanggal 31 Desember 2012 fungsi, tugas dan wewenang pengaturan kegiatan jasa keuangan di sektor Pasar Modal telah beralih dari BAPEPAM dan LK kepada Otoritas Jasa Keuangan, sehingga semua peraturan perundang-undangan yang dirujuk dan kewajiban dalam Prospektus yang harus dipenuhi kepada atau dirujuk kepada kewenangan BAPEPAM dan LK, menjadi kepada Otoritas Jasa Keuangan.

UNTUK DIPERHATIKAN

CIMB-PRINCIPAL INDEX IDX30 tidak termasuk produk investasi dengan penjaminan. Sebelum membeli Unit Penyertaan CIMB-PRINCIPAL INDEX IDX30, calon Pemegang Unit Penyertaan harus terlebih dahulu mempelajari dan memahami Prospektus dan dokumen penawaran lainnya. Isi dari Prospektus dan dokumen penawaran lainnya bukanlah suatu saran baik dari sisi bisnis, hukum, maupun perpajakan. Oleh karena itu, calon Pemegang Unit Penyertaan disarankan untuk meminta pertimbangan atau nasihat dari pihak-pihak yang kompeten sehubungan dengan investasi dalam CIMB-PRINCIPAL INDEX IDX30. Calon Pemegang Unit Penyertaan harus menyadari bahwa terdapat kemungkinan Pemegang Unit Penyertaan CIMB-PRINCIPAL INDEX IDX30 akan menanggung risiko sehubungan dengan Unit Penyertaan CIMB-PRINCIPAL INDEX IDX30 yang dipegangnya. Sehubungan dengan kemungkinan adanya risiko tersebut, apabila dianggap perlu calon Pemegang Unit Penyertaan dapat meminta pendapat dari pihak-pihak yang berkompeten atas aspek bisnis, hukum, keuangan, perpajakan, maupun aspek lain yang relevan.

PT CIMB-Principal Asset Management (“Manajer Investasi”) merupakan bagian dari CIMB Principal Asset Management (“CPAM”) yang mempunyai kantor dan kegiatan usaha di berbagai yurisdiksi. Dalam menjalankan kegiatan usahanya setiap kantor CPAM akan selalu mentaati ketentuan peraturan yang berlaku di masing-masing yurisdiksi di mana kantor-kantor dari CPAM tersebut berada. Peraturan perundang-undangan yang berlaku di setiap yurisdiksi dapat berbeda dan dapat pula saling terkait antar yurisdiksi, baik dikarenakan adanya kerja sama antar yurisdiksi maupun penerapan asas timbal balik (*reciprocal*) antara yurisdiksi yang bersangkutan, seperti namun tidak terbatas peraturan perundang-undangan mengenai anti pencucian uang, anti terorisme maupun perpajakan, yang keberlakuannya mungkin mengharuskan setiap kantor CPAM untuk dapat berbagi informasi termasuk pelaporan dan pemotongan pajak yang terutang oleh calon pemodal yang akan dilakukan oleh Manajer Investasi dari waktu ke waktu kepada otoritas dari yurisdiksi setempat atau untuk kepentingan masing-masing otoritas yang bekerja sama atau menerapkan asas timbal balik (*reciprocal*) tersebut. Manajer Investasi akan selalu menjaga kerahasiaan data nasabah dan wajib memenuhi ketentuan kerahasiaan nasabah yang berlaku di Indonesia. Dalam hal Manajer Investasi diwajibkan untuk memberikan data nasabah, data nasabah hanya akan disampaikan secara terbatas untuk data yang diminta oleh otoritas yang berwenang sesuai dengan ketentuan yang berlaku.

Kewajiban Pelaporan Pajak Amerika Serikat berdasarkan FATCA
Dengan berlakunya *Foreign Account Tax Compliance Act 2010* (“FATCA”), Manajer Investasi dalam hal ini diwajibkan untuk melaporkan langsung maupun tidak langsung kepada *Internal Revenue Service* (“IRS”) informasi tertentu mengenai Unit Penyertaan yang dimiliki oleh Orang Amerika Serikat, oleh karena itu Manajer Investasi dalam kondisi ini hanya menawarkan unit penyertaan untuk selain Orang Amerika Serikat.

Pengertian Orang Amerika Serikat
“Orang Amerika Serikat adalah warga negara Amerika Serikat atau penduduk Amerika Serikat atau perusahaan, perserikatan, kemitraan, atau entitas lainnya yang berdiri atau dibentuk berdasarkan hukum Amerika Serikat atau berdasarkan ketentuan lain menurut FATCA.”



	Halaman	
BAB I	Istilah dan Definisi	4
BAB II	Keterangan Mengenai CIMB-Principal Index IDX30	9
BAB III	Manajer Investasi	11
BAB IV	Bank Kustodian	12
BAB V	Tujuan Investasi, Kebijakan Investasi dan Kebijakan Pembagian Hasil Investasi	13
BAB VI	Keterangan Mengenai Indeks IDX30	16
BAB VII	Tingkat Penyimpangan (<i>Tracking Error</i>) Terhadap Kinerja Indeks	17
BAB VIII	Metode Penghitungan Nilai Pasar Wajar Dari Efek Dalam Portofolio CIMB-Principal Index IDX30	18
BAB IX	Perpajakan	19
BAB X	Manfaat Investasi Dan Faktor-Faktor Risiko Yang Utama	20
BAB XI	Alokasi Biaya dan Imbalan Jasa	22
BAB XII	Hak-Hak Pemegang Unit Penyertaan	24
BAB XIII	Pembubaran dan Likuidasi	25
BAB XIV	Persyaratan Dan Tata Cara Pembelian Unit Penyertaan	27
BAB XV	Persyaratan Dan Tata Cara Penjualan Kembali (Pelunasan) Unit Penyertaan	30
BAB XVI	Persyaratan Dan Tata Cara Pengalihan Investasi	33
BAB XVII	Skema Pembelian Dan Penjualan Kembali (Pelunasan) Unit Penyertaan	35
BAB XVIII	Penyebarluasan Prospektus Dan Formulir-Formulir Berkaitan Dengan Pembelian Unit Penyertaan	37
BAB XIX	Tata Cara Pelayanan Pengaduan Nasabah	37

BAB I

ISTILAH DAN DEFINISI

1.1. AFILIASI

Afiliasi adalah:

- a. Hubungan keluarga karena perkawinan dan keturunan sampai derajat kedua, baik secara horisontal maupun vertikal;
- b. Hubungan antara satu pihak dengan pegawai, Direktur, atau Komisaris dari pihak tersebut;
- c. Hubungan antara 2 (dua) perusahaan dimana terdapat 1 (satu) atau lebih anggota Direksi atau Dewan Komisaris yang sama;
- d. Hubungan antara perusahaan dengan suatu pihak, baik langsung maupun tidak langsung, mengendalikan atau dikendalikan oleh perusahaan tersebut;
- e. Hubungan antara 2 (dua) perusahaan yang dikendalikan baik langsung maupun tidak langsung oleh pihak yang sama; atau
- f. Hubungan antara perusahaan dan pemegang saham utama.

1.2. AGEN PENJUAL EFEK REKSA DANA

Agen Penjual Efek Reksa Dana adalah Agen Penjual Efek Reksa Dana sebagaimana dimaksud dalam Peraturan Otoritas Jasa Keuangan Nomor 39/POJK.04/2014 tanggal 30 Desember 2014 perihal Agen Penjual Efek Reksa Dana beserta seluruh perubahannya, yang ditunjuk oleh Manajer Investasi untuk melakukan penjualan Unit Penyertaan CIMB-PRINCIPAL INDEX IDX30.

1.3. **BADAN PENGAWAS PASAR MODAL DAN LEMBAGA KEUANGAN (“BAPEPAM dan LK”)**

BAPEPAM dan LK adalah lembaga yang melakukan pembinaan, pengaturan, dan pengawasan sehari-hari kegiatan Pasar Modal sebagaimana dimaksud dalam Undang-undang Pasar Modal.

Sesuai Undang-Undang OJK, sejak tanggal 31 Desember 2012, fungsi, tugas dan wewenang pengaturan kegiatan jasa keuangan di sektor Pasar Modal beralih dari BAPEPAM dan LK ke OJK, sehingga semua rujukan kepada kewenangan BAPEPAM dan LK dalam peraturan perundang-undangan yang berlaku, menjadi kepada OJK.

1.4. BANK KUSTODIAN

Bank Kustodian adalah Bank Umum yang telah mendapat persetujuan OJK untuk menyelenggarakan kegiatan usaha sebagai Kustodian, yaitu memberikan jasa penitipan Efek (termasuk Penitipan Kolektif atas Efek yang dimiliki bersama oleh lebih dari satu Pihak yang kepentingannya diwakili oleh Kustodian) dan harta lain yang berkaitan dengan Efek serta jasa lain, termasuk menerima dividen, bunga, dan hak-hak lain, menyelesaikan transaksi Efek, dan mewakili pemegang rekening yang menjadi nasabahnya. Dalam hal ini Bank Kustodian adalah Deutsche Bank, Cabang Jakarta.

1.5. BUKTI KEPEMILIKAN UNIT PENYERTAAN

Reksa Dana berbentuk Kontrak Investasi Kolektif menghimpun dana dengan menerbitkan Unit Penyertaan kepada Pemegang Unit Penyertaan.

Unit Penyertaan adalah satuan ukuran yang menunjukkan bagian kepentingan setiap Pihak dalam portofolio investasi kolektif.

Dengan demikian Unit Penyertaan merupakan bukti kepesertaan Pemegang Unit Penyertaan dalam Reksa Dana berbentuk Kontrak Investasi Kolektif. Manajer Investasi melalui Bank Kustodian akan menerbitkan Surat Konfirmasi Transaksi Unit Penyertaan yang berisi jumlah Unit Penyertaan yang dimiliki oleh masing-masing Pemegang Unit Penyertaan dan berlaku sebagai bukti kepemilikan Unit Penyertaan Reksa Dana.

1.6. EFEK

Efek adalah surat berharga, yaitu surat pengakuan utang, surat berharga komersial, saham, obligasi, tanda bukti utang, Unit Penyertaan Kontrak Investasi Kolektif, Kontrak berjangka atas Efek, dan setiap derivatif dari Efek.

Sesuai dengan Peraturan Otoritas Jasa Keuangan Nomor 23/POJK.04/2016 tanggal 13 Juni 2016 tentang Reksa Dana Berbentuk Kontrak Investasi Kolektif (“POJK Tentang Reksa Dana Berbentuk Kontrak Investasi Kolektif”), Reksa Dana berbentuk Kontrak Investasi Kolektif hanya dapat melakukan pembelian dan penjualan atas:

- a. Efek yang telah dijual dalam Penawaran Umum dan/atau diperdagangkan di Bursa Efek baik di dalam maupun di luar negeri;
- b. Efek yang diterbitkan dan/atau dijamin oleh Pemerintah Republik Indonesia, dan/atau Efek yang diterbitkan oleh lembaga internasional dimana Pemerintah Republik Indonesia menjadi salah satu anggotanya;
- c. Efek Bersifat Utang atau Efek Syariah berpendapatan tetap yang ditawarkan tidak melalui Penawaran Umum dan telah mendapat peringkat dari Perusahaan Pemeringkat Efek;

- d. Efek Beragun Aset yang ditawarkan tidak melalui Penawaran Umum dan sudah mendapat peringkat dari Perusahaan Pemeringkat Efek;
- e. Efek pasar uang dalam negeri yang mempunyai jatuh tempo tidak lebih dari 1 (satu) tahun, baik dalam Rupiah maupun dalam mata uang asing.
- f. Unit Penyertaan Dana Investasi Real estat berbentuk Kontrak Investasi Kolektif yang ditawarkan tidak melalui Penawaran umum;
- g. Efek derivatif; dan/atau
- h. Efek lainnya yang ditetapkan oleh OJK.

1.7. EFEK BERSIFAT UTANG

Efek Bersifat Utang adalah Efek yang menunjukkan hubungan antara utang piutang antara Pemegang efek (kreditur) dengan Pihak yang menerbitkan Efek (debitur).

1.8. EFEKTIF

Efektif adalah terpenuhinya seluruh tata cara dan persyaratan Pernyataan Pendaftaran Dalam Rangka Penawaran Umum Reksa Dana Berbentuk Kontrak Investasi Kolektif yang ditetapkan dalam Undang-undang Pasar Modal dan POJK Tentang Reksa Dana Berbentuk Kontrak Investasi Kolektif. Surat pernyataan efektif Pernyataan Pendaftaran Dalam Rangka Penawaran Umum Reksa Dana Berbentuk Kontrak Investasi Kolektif akan dikeluarkan oleh OJK.

1.9. FORMULIR PEMBUKAAN REKENING

Formulir Pembukaan Rekening adalah Formulir asli yang harus diisi dan ditandatangani oleh calon Pemegang Unit Penyertaan yang diperlukan dalam rangka penerapan Prinsip Anti Pencucian Uang dan Pencegahan Pendanaan Terorisme, yang berisikan data dan informasi mengenai profil risiko calon Pemegang Unit Penyertaan CIMB-PRINCIPAL INDEX IDX30 sebelum melakukan pembelian Unit Penyertaan CIMB-PRINCIPAL INDEX IDX30 yang pertama kali di Manajer Investasi atau melalui Agen Penjual Efek Reksa Dana yang ditunjuk oleh Manajer Investasi (jika ada).

1.10. FORMULIR PEMESANAN PEMBELIAN UNIT PENYERTAAN

Formulir Pemesanan Pembelian Unit Penyertaan adalah formulir asli yang dipakai oleh calon Pemegang Unit Penyertaan untuk membeli Unit Penyertaan, yang kemudian diisi, ditandatangani dan diajukan oleh calon Pemegang Unit Penyertaan kepada Manajer Investasi atau melalui Agen Penjual Efek Reksa Dana yang ditunjuk oleh Manajer Investasi (jika ada). Formulir Pemesanan Pembelian Unit Penyertaan

dapat juga berbentuk formulir elektronik menggunakan sistem elektronik yang disediakan oleh Manajer Investasi atau Agen Penjual Efek Reksa Dana yang ditunjuk oleh Manajer Investasi (jika ada) di bawah koordinasi Manajer Investasi dengan memperhatikan ketentuan peraturan perundang-undangan yang berlaku mengenai informasi dan transaksi elektronik.

1.11. FORMULIR PENJUALAN KEMBALI UNIT PENYERTAAN

Formulir Penjualan Kembali Unit Penyertaan adalah formulir asli yang dipakai oleh Pemegang Unit Penyertaan untuk menjual kembali Unit Penyertaan yang dimilikinya yang diisi, ditandatangani dan diajukan oleh Pemegang Unit Penyertaan kepada Manajer Investasi atau melalui Agen Penjual Efek Reksa Dana yang ditunjuk oleh Manajer Investasi (jika ada). Formulir Penjualan Kembali Unit Penyertaan dapat juga berbentuk formulir elektronik menggunakan sistem elektronik yang disediakan oleh Manajer Investasi atau Agen Penjual Efek Reksa Dana yang ditunjuk oleh Manajer Investasi (jika ada) di bawah koordinasi Manajer Investasi dengan memperhatikan ketentuan peraturan perundang-undangan yang berlaku mengenai informasi dan transaksi elektronik.

1.12. FORMULIR PENGALIHAN INVESTASI

Formulir Pengalihan Investasi adalah formulir asli yang dipakai oleh pemegang Unit Penyertaan untuk mengalihkan investasi yang dimilikinya dalam CIMB-PRINCIPAL INDEX IDX30 ke Reksa Dana lainnya yang memiliki fasilitas pengalihan investasi, yang dikelola oleh Manajer Investasi, yang diisi, ditandatangani dan diajukan oleh pemegang Unit Penyertaan kepada Manajer Investasi atau Agen Penjual Efek Reksa Dana yang ditunjuk oleh Manajer Investasi (jika ada). Formulir Pengalihan Investasi dapat juga berbentuk formulir elektronik menggunakan sistem elektronik yang disediakan oleh Manajer Investasi atau Agen Penjual Efek Reksa Dana yang ditunjuk oleh Manajer Investasi (jika ada) di bawah koordinasi Manajer Investasi dengan memperhatikan ketentuan peraturan perundang-undangan yang berlaku mengenai informasi dan transaksi elektronik.

1.13. FORMULIR PROFIL CALON PEMEGANG UNIT PENYERTAAN

Formulir Profil Calon Pemegang Unit Penyertaan adalah formulir yang disyaratkan untuk diisi oleh calon Pemegang Unit Penyertaan yang diperlukan dalam rangka penerapan Prinsip Anti Pencucian Uang dan Pencegahan Pendanaan Terorisme, yang berisikan data dan informasi mengenai profil risiko calon Pemegang Unit Penyertaan CIMB-PRINCIPAL INDEX IDX30 sebelum melakukan pembelian Unit Penyertaan CIMB-PRINCIPAL INDEX IDX30 yang pertama kali di Manajer Investasi

atau melalui Agen Penjual Efek Reksa Dana yang ditunjuk oleh Manajer Investasi (jika ada).

Formulir Profil Calon Pemegang Unit Penyertaan dapat juga berbentuk formulir elektronik menggunakan sistem elektronik yang disediakan oleh Manajer Investasi atau Agen Penjual Efek Reksa Dana yang ditunjuk oleh Manajer Investasi (jika ada) di bawah koordinasi Manajer Investasi dengan memperhatikan ketentuan peraturan perundang-undangan yang berlaku mengenai informasi dan transaksi elektronik.

1.14. HARI BURSA

Hari Bursa adalah setiap hari diselenggarakannya perdagangan efek di Bursa Efek Indonesia, yaitu hari Senin sampai dengan hari Jumat, kecuali hari tersebut merupakan hari libur nasional atau dinyatakan sebagai hari libur oleh Bursa Efek Indonesia.

1.15. HARI KALENDER

Hari Kalender adalah setiap hari dalam 1 (satu) tahun sesuai dengan kalender gregorius tanpa kecuali termasuk hari Sabtu, Minggu dan hari libur nasional yang ditetapkan sewaktu-waktu oleh pemerintah dan hari kerja biasa yang karena suatu keadaan tertentu ditetapkan oleh pemerintah sebagai bukan hari kerja.

1.16. HARI KERJA

Hari Kerja adalah hari Senin sampai dengan hari Jumat, kecuali hari libur nasional yang ditetapkan oleh Pemerintah Republik Indonesia.

1.17. KETENTUAN KERAHASIAAN DAN KEAMANAN DATA DAN/ ATAU INFORMASI PRIBADI KONSUMEN

Ketentuan Kerahasiaan Dan Keamanan Data Dan/ Atau Informasi Pribadi Konsumen adalah ketentuan-ketentuan mengenai kerahasiaan dan keamanan data dan/atau informasi pribadi konsumen sebagaimana diatur dalam POJK Tentang Perlindungan Konsumen dan Surat Edaran Otoritas Jasa Keuangan Nomor: 14/SEOJK.07/2014 Tanggal 20 Agustus 2014 tentang Kerahasiaan Dan Keamanan Data Dan/Atau Informasi Pribadi Konsumen, beserta penjelasannya, dan perubahan-perubahannya dan penggantinya yang mungkin ada di kemudian hari.

1.18. KONTRAK INVESTASI KOLEKTIF

Kontrak Investasi Kolektif adalah kontrak antara Manajer Investasi dan Bank Kustodian yang mengikat Pemegang Unit Penyertaan, dimana Manajer Investasi

diberi wewenang untuk mengelola portofolio investasi kolektif dan Bank Kustodian diberi wewenang untuk melaksanakan penitipan kolektif.

1.19. LAPORAN BULANAN

Laporan Bulanan adalah laporan reksa dana yang akan diterbitkan dan disampaikan oleh Bank Kustodian kepada Pemegang Unit Penyertaan selambat-lambatnya pada hari ke-12 (kedua belas) bulan berikut yang memuat sekurang-kurangnya (a) nama, alamat, judul rekening, dan Nomor rekening dari Pemegang Unit Penyertaan, (b) Nilai Aktiva Bersih per Unit Penyertaan pada akhir bulan, (c) Jumlah Unit Penyertaan yang dimiliki oleh Pemegang Unit Penyertaan, (d) Total nilai Unit Penyertaan yang dimiliki oleh Pemegang Unit Penyertaan, (e) tanggal setiap pembagian uang tunai (jika ada), (f) rincian dari portofolio yang dimiliki dan (g) Informasi mengenai ada atau tidak mutasi (pembelian dan/atau penjualan kembali dan/atau pengalihan investasi) atas Unit Penyertaan yang dimiliki oleh Pemegang Unit Penyertaan pada bulan sebelumnya. Apabila pada bulan sebelumnya terdapat mutasi (pembelian dan/atau penjualan kembali dan/atau pengalihan investasi) atas jumlah Unit Penyertaan yang dimiliki oleh Pemegang Unit Penyertaan, maka Laporan Bulanan akan memuat tambahan informasi mengenai (a) jumlah Unit Penyertaan yang dimiliki pada awal periode, (b) tanggal, Nilai Aktiva Bersih dan jumlah Unit Penyertaan yang dibeli atau dijual kembali (dilunasi) pada setiap transaksi selama periode dan (c) rincian status pajak dari penghasilan yang diperoleh Pemegang Unit Penyertaan selama periode tertentu dengan tetap memperhatikan kategori penghasilan dan beban (jika ada) sebagaimana dimaksud dalam peraturan mengenai laporan Reksa Dana. Pada saat Prospektus ini diterbitkan peraturan mengenai laporan Reksa Dana yang berlaku adalah Peraturan BAPEPAM Nomor X.D.1 yang merupakan Lampiran Keputusan Ketua BAPEPAM Nomor Kep-06/PM/2004 tanggal 09-02-2004 (sembilan Februari dua ribu empat) tentang Laporan Reksa Dana (“Peraturan BAPEPAM Nomor X.D.1”).

1.20. MANAJER INVESTASI

Manajer Investasi adalah Pihak yang kegiatan usahanya mengelola Portofolio Efek untuk para nasabahnya atau mengelola portofolio investasi kolektif untuk sekelompok nasabah. Dalam hal ini Manajer Investasi adalah PT CIMB-Principal Asset Management.

1.21. METODE PENGHITUNGAN NILAI AKTIVA BERSIH (NAB)

Metode Penghitungan NAB adalah metode yang digunakan dalam menghitung Nilai Aktiva Bersih Reksa Dana sesuai dengan Peraturan BAPEPAM & LK No.IV.C.2.

tentang Nilai Pasar Wajar Dari Efek Dalam Portofolio Reksa Dana, yang merupakan Lampiran Keputusan Ketua BAPEPAM & LK Nomor KEP-367/BL/2012 tanggal 9 Juli 2012 ("Peraturan BAPEPAM & LK No. IV.C.2.") beserta peraturan pelaksanaan lainnya yang terkait seperti Surat Edaran Ketua Dewan Komisiner OJK.

1.22. NASABAH

Nasabah adalah pihak yang menggunakan jasa Penyedia Jasa Keuangan di Sektor Pasar Modal dalam rangka kegiatan investasi di Pasar Modal baik diikuti dengan atau tanpa melalui pembukaan rekening Efek sebagaimana dimaksud dalam POJK Tentang Prinsip Anti Pencucian Uang dan Pencegahan Pendanaan Terorisme. Dalam Prospektus ini istilah Nasabah sesuai konteksnya berarti calon Pemegang Unit Penyertaan dan Pemegang Unit Penyertaan.

1.23. NILAI AKTIVA BERSIH (NAB)

NAB adalah nilai pasar yang wajar dari suatu Efek dan kekayaan lain dari Reksa Dana dikurangi seluruh kewajibannya. NAB Reksa Dana dihitung dan diumumkan setiap Hari Bursa.

1.24. NILAI PASAR WAJAR

Nilai Pasar Wajar adalah nilai yang dapat diperoleh dari transaksi Efek yang dilakukan antar para pihak yang bebas bukan karena paksaan atau likuidasi. Penghitungan Nilai Pasar Wajar dari suatu Efek dalam portofolio Reksa Dana harus dilakukan sesuai dengan Peraturan BAPEPAM dan LK Nomor IV.C.2.

1.25. OTORITAS JASA KEUANGAN ("OJK")

OJK adalah lembaga yang independen dan bebas dari campur tangan pihak lain, yang mempunyai fungsi, tugas, dan wewenang pengaturan, pengawasan, pemeriksaan, dan penyidikan sebagaimana dimaksud dalam Undang-Undang OJK. Sesuai Undang-Undang OJK, sejak tanggal 31 Desember 2012, fungsi, tugas dan wewenang pengaturan kegiatan jasa keuangan di sektor Pasar Modal beralih dari BAPEPAM dan LK ke OJK, sehingga semua rujukan kepada kewenangan BAPEPAM dan LK dalam peraturan perundang-undangan yang berlaku, menjadi kepada OJK.

1.26. PENAWARAN UMUM

Penawaran Umum adalah kegiatan penawaran Unit Penyertaan CIMB-PRINCIPAL INDEX IDX30 yang dilakukan oleh Manajer Investasi untuk menjual Unit Penyertaan

kepada masyarakat berdasarkan tata cara yang diatur dalam Undang-undang Pasar Modal beserta peraturan pelaksanaannya dan Kontrak Investasi Kolektif.

1.27. PENYEDIA JASA KEUANGAN DI SEKTOR PASAR MODAL

Penyedia Jasa Keuangan di Sektor Pasar Modal adalah Perusahaan Efek yang melakukan kegiatan usaha sebagai Penjamin Emisi Efek, Perantara Pedagang Efek, dan/atau Manajer Investasi, serta Bank Umum yang menjalankan fungsi Kustodian. Dalam Kontrak ini istilah Penyedia Jasa Keuangan di Sektor Pasar Modal sesuai konteksnya berarti Manajer Investasi dan Bank Kustodian dan atau Agen Penjual Efek Reksa Dana yang ditunjuk oleh Manajer Investasi (jika ada).

1.28. PERIODE PENGUMUMAN NILAI AKTIVA BERSIH (NAB)

Periode Pengumuman Nilai Aktiva Bersih (NAB) adalah periode di mana Nilai Aktiva Bersih (NAB) CIMB-PRINCIPAL INDEX IDX30 diumumkan kepada masyarakat melalui paling kurang satu surat kabar harian berbahasa Indonesia yang berperedaran nasional paling lambat pada Hari Bursa berikutnya.

1.29. PERNYATAAN PENDAFTARAN

Pernyataan Pendaftaran adalah dokumen yang wajib disampaikan oleh Manajer Investasi kepada OJK dalam rangka Penawaran Umum Reksa Dana Berbentuk Kontrak Investasi Kolektif yang ditetapkan dalam Undang-undang Pasar Modal dan POJK Tentang Reksa Dana Berbentuk Kontrak Investasi Kolektif.

1.30. POJK TENTANG PERLINDUNGAN KONSUMEN

POJK Tentang Perlindungan Konsumen adalah Peraturan Otoritas Jasa Keuangan Nomor: 1/POJK.07/2013 tanggal 26 Juli 2013 tentang Perlindungan Konsumen Sektor Jasa Keuangan, beserta penjelasannya, dan perubahan-perubahannya dan penggantinya yang mungkin ada di kemudian hari

1.31. POJK TENTANG PRINSIP ANTI PENCUCIAN UANG DAN PENCEGAHAN PENDANAAN TERORISME

POJK Tentang Prinsip Anti Pencucian Uang dan Pencegahan Pendanaan Terorisme adalah Peraturan Otoritas Jasa Keuangan Nomor: 12/POJK.01/2017 tanggal 21 Maret 2017 tentang Prinsip Anti Pencucian Uang dan Pencegahan Pendanaan Terorisme di Sektor Jasa Keuangan beserta penjelasannya, dan perubahan-perubahannya dan penggantinya yang mungkin ada di kemudian hari.

1.32. POJK TENTANG REKSA DANA BERBENTUK KONTRAK INVESTASI KOLEKTIF

POJK Tentang Reksa Dana Berbentuk Kontrak Investasi Kolektif adalah Peraturan Otoritas Jasa Keuangan Nomor: 23/POJK.04/2016 tanggal 13 Juni 2016 tentang Reksa Dana Berbentuk Kontrak Investasi Kolektif dan perubahan-perubahannya dan pengantiannya yang mungkin ada di kemudian hari.

1.33. PORTOFOLIO EFEK

Portofolio Efek adalah kumpulan Efek yang merupakan kekayaan CIMB-PRINCIPAL INDEX IDX30.

1.34. PRINSIP ANTI PENCUCIAN UANG DAN PENCEGAHAN PENDANAAN TERORISME

Prinsip Anti Pencucian Uang dan Pencegahan Pendanaan Terorisme adalah prinsip yang diterapkan Penyedia Jasa Keuangan di Sektor Pasar Modal untuk:

- a. Mengetahui latar belakang dan identitas Nasabah;
 - b. Memantau rekening Efek dan transaksi Nasabah; dan
 - c. Melaporkan Transaksi Keuangan Mencurigakan dan transaksi keuangan yang dilakukan secara tunai,
- sebagaimana diatur dalam POJK Tentang Prinsip Anti Pencucian Uang dan Pencegahan Pendanaan Terorisme.

1.35. PROSPEKTUS

Prospektus adalah setiap pernyataan yang dicetak atau informasi tertulis yang digunakan untuk Penawaran Umum Reksa Dana dengan tujuan calon Pemegang Unit Penyertaan membeli Unit Penyertaan Reksa Dana, kecuali pernyataan atau informasi yang berdasarkan peraturan OJK yang dinyatakan bukan sebagai Prospektus.

1.36. REKSA DANA

Reksa Dana adalah wadah yang dipergunakan untuk menghimpun dana dari masyarakat pemodal untuk selanjutnya diinvestasikan dalam Portofolio Efek oleh Manajer Investasi. Sesuai Undang-undang Pasar Modal, Reksa Dana dapat berbentuk: (i) Perseroan Tertutup atau Terbuka; atau (ii) Kontrak Investasi Kolektif. Bentuk hukum Reksa Dana yang ditawarkan dalam Prospektus ini adalah Kontrak Investasi Kolektif.

1.37. REKSA DANA CIMB-PRINCIPAL INDEX IDX30

CIMB-PRINCIPAL INDEX IDX30 adalah Reksa Dana berbentuk Kontrak Investasi Kolektif berdasarkan Undang-Undang Nomor 8 tahun 1995 tentang Pasar Modal sebagaimana termaktub dalam Akta Kontrak Investasi Kolektif Nomor 18 tanggal 18 Juni 2012, dibuat di hadapan Sri Hastuti, SH., Notaris di Jakarta dan terakhir diubah melalui Addendum I Nomor 07 tanggal 4 Juni 2014 dibuat di hadapan Leolin Jayayanti, SH., Notaris di Jakarta.

1.38. SEOJK TENTANG PELAYANAN DAN PENYELESAIAN PENGADUAN KONSUMEN

SEOJK Tentang Pelayanan dan Penyelesaian Pengaduan Konsumen Pada Pelaku Usaha Jasa Keuangan adalah Surat Edaran Otoritas Jasa Keuangan Nomor: 2/POJK.07/2014 tanggal 14 Februari 2014 tentang Pelayanan Dan Penyelesaian Pengaduan Konsumen Pada Pelaku Usaha Jasa Keuangan, beserta penjelasannya, dan perubahan-perubahannya dan penggantinya yang mungkin ada di kemudian hari.

1.39. SURAT KONFIRMASI TRANSAKSI UNIT PENYERTAAN

Surat Konfirmasi Transaksi Unit Penyertaan adalah surat yang mengkonfirmasi pelaksanaan perintah pembelian dan/atau penjualan kembali (pelunasan) Unit Penyertaan dan/atau pengalihan investasi dari Pemegang Unit Penyertaan dan menunjukkan jumlah Unit Penyertaan yang dimiliki oleh Pemegang Unit Penyertaan serta berlaku sebagai bukti kepemilikan dalam CIMB-PRINCIPAL INDEX IDX30. Surat Konfirmasi Transaksi Unit Penyertaan diterbitkan oleh Bank Kustodian dan akan dikirimkan dalam waktu paling lambat 7 (tujuh) Hari Bursa setelah:

- (i) aplikasi pembelian Unit Penyertaan CIMB-PRINCIPAL INDEX IDX30 dari Pemegang Unit Penyertaan telah lengkap dan diterima dengan baik oleh Manajer Investasi atau Agen Penjual Efek Reksa Dana yang ditunjuk oleh Manajer Investasi (jika ada) dan pembayaran telah diterima dengan baik oleh Bank Kustodian (*in good fund and in complete application*) dan Unit Penyertaan diterbitkan oleh Bank Kustodian sesuai ketentuan pemrosesan pembelian Unit Penyertaan yang ditetapkan dalam Prospektus ini;
- (ii) aplikasi penjualan kembali Unit Penyertaan CIMB-PRINCIPAL INDEX IDX30 dari Pemegang Unit Penyertaan telah lengkap dan diterima dengan baik (*in complete application*) oleh Manajer Investasi atau Agen Penjual Efek Reksa Dana yang ditunjuk oleh Manajer Investasi (jika ada) sesuai ketentuan pemrosesan penjualan kembali Unit Penyertaan yang ditetapkan dalam Prospektus ini; dan
- (iii) aplikasi pengalihan investasi dalam CIMB-PRINCIPAL INDEX IDX30 dari Pemegang Unit Penyertaan telah lengkap dan diterima dengan baik (*in*

complete application) oleh Manajer Investasi atau Agen Penjual Efek Reksa Dana yang ditunjuk oleh Manajer Investasi (jika ada) sesuai ketentuan pemrosesan pengalihan investasi yang ditetapkan dalam Prospektus ini.

Surat Konfirmasi Transaksi Unit Penyertaan merupakan surat atau bukti konfirmasi tertulis kepemilikan Unit Penyertaan. Penyampaian surat atau bukti konfirmasi tertulis kepemilikan Unit Penyertaan CIMB-PRINCIPAL INDEX IDX30 kepada pemegang Unit Penyertaan sebagaimana dimaksud di atas dapat dilakukan melalui;

- a. Media elektronik, jika telah memperoleh persetujuan dari Pemegang Unit Penyertaan CIMB-PRINCIPAL INDEX IDX30; dan/atau
- b. Jasa pengiriman, antara lain kurir dan/atau pos.

1.40. UNDANG-UNDANG PASAR MODAL

Undang-Undang Pasar Modal adalah Undang-Undang Republik Indonesia Nomor 8 tahun 1995 tentang Pasar Modal beserta peraturan pelaksanaan dan seluruh perubahannya.

BAB II

KETERANGAN MENGENAI CIMB-PRINCIPAL INDEX IDX30

2.1. PEMBENTUKAN CIMB-PRINCIPAL INDEX IDX30

CIMB-PRINCIPAL INDEX IDX30 adalah Reksa Dana Indeks berbentuk Kontrak Investasi Kolektif sebagaimana termaktub dalam akta Kontrak Investasi Kolektif REKSA DANA INDEKS CIMB-PRINCIPAL INDEX IDX30 Nomor 18 tanggal 18 Juni 2012, dibuat di hadapan Sri Hastuti, SH., Notaris di Jakarta, yang kemudian diubah berturut-turut dengan akta Addendum Nomor 29 tanggal 21 Maret 2014, akta Addendum I Nomor 07 tanggal 4 Juni 2014, keduanya dibuat di hadapan Leolin Jayayanti, SH., Notaris di Jakarta, dan akta Addendum II Nomor 26. tanggal 10 Agustus 2018 yang dibuat di hadapan Dini Lastari Siburian SH. Notaris di Jakarta, (selanjutnya disebut “Kontrak Investasi Kolektif CIMB-PRINCIPAL INDEX IDX30”), antara PT CIMB-Principal Asset Management sebagai Manajer Investasi dengan Deutsche Bank, AG. Cabang Jakarta sebagai Bank Kustodian.

2.2. PENAWARAN UMUM

PT CIMB-Principal Asset Management sebagai Manajer Investasi melakukan Penawaran Umum atas Unit Penyertaan CIMB-PRINCIPAL INDEX IDX30 secara terus menerus sampai dengan jumlah 3.000.000.000 (tiga miliar) Unit Penyertaan.

Setiap Unit Penyertaan CIMB-PRINCIPAL INDEX IDX30 ditawarkan dengan harga sama dengan Nilai Aktiva Bersih awal yaitu sebesar Rp 1.000,- (seribu Rupiah) pada hari pertama penawaran. Selanjutnya harga pembelian setiap Unit Penyertaan CIMB-PRINCIPAL INDEX IDX30 ditetapkan berdasarkan Nilai Aktiva Bersih CIMB-PRINCIPAL INDEX IDX30 pada akhir Hari Bursa yang bersangkutan.

Manajer Investasi dapat menambah jumlah Unit Penyertaan CIMB-PRINCIPAL INDEX IDX30 dengan melakukan perubahan Kontrak Investasi Kolektif CIMB-PRINCIPAL INDEX IDX30 sesuai dengan ketentuan perundang-undangan yang berlaku.

2.3. PENGELOLA CIMB-PRINCIPAL INDEX IDX30

PT CIMB-Principal Asset Management sebagai Manajer Investasi didukung oleh tenaga profesional yang terdiri dari Komite Investasi dan Tim Pengelola Investasi.

a. Komite Investasi

Komite Investasi akan mengarahkan dan mengawasi Tim Pengelola Investasi dalam menjalankan kebijakan dan strategi investasi sehari-hari sesuai dengan tujuan investasi. Anggota komite Investasi terdiri dari:

Rudi Hermanto Sagala, Direktur - PT CIMB-Principal Asset Management

Sarjana (S1) Akuntansi dari Universitas Indonesia, Jakarta. Bergabung dengan PT CIMB-Principal Asset Management pada Mei 2012 sebagai Head of Compliance & Risk Management dan diangkat menjadi Direktur pada April 2016. Sebelumnya menjabat sebagai Finance & Accounting di PT Nikko Securities Indonesia. Rudi Hermanto Sagala memiliki izin perorangan sebagai Wakil Manajer Investasi dari Otoritas Jasa Keuangan berdasarkan Surat Keputusan Nomor : KEP-239/PM.211/PJ-WMI/2018 tanggal 05 November 2018.

Mauldy Rauf Makmur, Direktur – PT CIMB-Principal Asset Management Magister Manajemen dari Universitas Indonesia. Sebelum bergabung dengan PT CIMB-Principal Asset Management pada tahun 2017, Mauldy Rauf Makmur menjabat sebagai Head of Corporate Secretary & Business Support di PT Mandiri Manajemen Investasi, Head of Marketing of Local Business pada PT Bank Sumitomo Mitsui Indonesia dan juga pernah menjabat sebagai Team Leader of Wealth Management Group pada PT Bank Mandiri serta sebagai International Banking Manager pada PT Bank Dagang Negara (Persero). Yang bersangkutan memiliki izin perorangan sebagai Wakil Manajer Investasi dari Otoritas Jasa Keuangan berdasarkan Surat Keputusan Nomor : KEP-615/PM.211/PJ-WMI/2018 tanggal 28 November 2018.

Priyanto Soedarsono, Direktur - PT CIMB-Principal Asset Management Magister Manajemen dari Universitas Gadjah Mada pada tahun 2005 serta Sarjana dari Fakultas Teknik Sipil dan Perencanaan ITB pada tahun 2000. Sebelum bergabung kembali dengan PT CIMB-Principal Asset Management, beliau menjabat sebagai Head of Investment di PT Danareksa Investment Management sejak tahun 2011-2016. Priyanto Soedarsono memulai karirnya di Pasar Modal sejak tahun 2001 di PT Mandiri Sekuritas sebagai Research Analyst. Kemudian di tahun 2003 beliau bergabung dengan PT Mandiri Manajemen Investasi sampai dengan tahun 2008 dengan posisi terakhir sebagai Fund Manager. Tahun

2008 hingga 2011, beliau melanjutkan karirnya di PT CIMB-Principal Asset Management sebagai Head of Fixed Income.

Dengan total pengalaman lebih dari 10 tahun, Priyanto Soedarsono berpengalaman dalam mengelola Reksa Dana Pendapatan Tetap berdenominasi Rupiah dan Dollar Amerika Serikat serta Reksa Dana berbasis Syariah. Yang bersangkutan memiliki izin Wakil Manajer Investasi dari BAPEPAM berdasarkan Surat Keputusan Ketua BAPEPAM KEP-638/PM.211/PJ-WMI/2018 tanggal 28 November 2018

b. Tim Pengelola Investasi

Tim Pengelola Investasi bertugas sebagai pelaksana harian atas kebijaksanaan, strategi, dan eksekusi investasi yang telah diformulasikan bersama dengan Komite Investasi.

Tim Pengelola Investasi terdiri dari:

Lambok Reinhart Steven Lumbang Tobing, Ketua Tim Pengelola Investasi Sarjana Ekonomi (S1) dari Universitas Indonesia. Bergabung dengan PT CIMB-Principal Asset Management sebagai anggota Tim Pengelola Investasi mulai tahun 2018. Sebelumnya Lambok Tobing merupakan Analis/Portofolio Manajer pada PT Bahana TCW Investment Management selama 7 (tujuh) tahun. Lambok Tobing telah memiliki izin perorangan sebagai Wakil Manajer Investasi dari otoritas Pasar Modal berdasarkan Surat Keputusan BAPEPAM No. KEP-71/PM.211/WMI/2014 tanggal 28 April 2014 sebagaimana telah diperpanjang berdasarkan Surat Keputusan OJK Nomor : KEP-377/PM.211/PJ-WMI/2018 tanggal 26 November 2018.

Cindy Anggraini, Anggota Tim Pengelola Investasi Master of Science in Finance dari University of Illinois at Urbana-Champaign (UIUC), USA dan Sarjana Teknik dari Universitas Indonesia. Cindy Anggraini bergabung dengan PT CIMB-Principal Asset Management sejak Januari 2018. Sebelumnya, Cindy Anggraini memiliki posisi sebagai Research Economist pada International Monetary Fund (IMF), Indonesia selama 2 (dua) tahun, dan sebagai Portofolio Manajer/Analis pada Danareksa Investment Management selama 3 (tiga) tahun. Cindy Anggraini telah memiliki izin perorangan sebagai Wakil Manajer Investasi dari Otoritas Jasa Keuangan berdasarkan Surat Keputusan Nomor : KEP-154/PM.211/WMI/2018 tanggal 13 Juli 2018.

BAB III

MANAJER INVESTASI

3.1. KETERANGAN SINGKAT TENTANG MANAJER INVESTASI

PT CIMB-Principal Asset Management (selanjutnya disebut “Manajer Investasi”) berkedudukan di Jakarta, didirikan pada tahun 1993 dengan nama PT Niaga Investment Management berdasarkan Akta No. 58 tanggal 18 Mei 1993 *juncto* Akta Perubahan No.120 tanggal 31 Mei 1993, yang keduanya dibuat dihadapan Imas Fatimah, SH., Notaris di Jakarta yang telah mendapatkan pengesahan dari Menteri Kehakiman Republik Indonesia dengan Surat Keputusan No.C2-9725.HT.01.01.TH.93 tanggal 27 September 1993.

Pada tahun 1996, nama PT Niaga Investment Management telah diubah menjadi PT Niaga Aset Manajemen sebagaimana termaktub dalam Akta No. 28 tanggal 28 November 1996, dibuat di hadapan Zacharias Omawele, SH., Notaris di Jakarta, yang telah diumumkan dalam Berita Negara Republik Indonesia No. 68, tanggal 26 Agustus 2007, Tambahan No.3603.

Kemudian, pada tahun 2008, nama PT Niaga Aset Manajemen diubah menjadi PT CIMB-Principal Asset Management, sesuai dengan Akta No. 8 tanggal 14 Februari 2008, dibuat dihadapan Sinta Dewi Sudarsana, SH., Notaris di Jakarta, yang telah memperoleh persetujuan dari Menteri Hukum dan Hak Asasi Manusia R.I. dengan Nomor: AHU-08315.AH.01.02.Tahun 2008, tanggal 20 Februari 2008.

Anggaran dasar Manajer Investasi terakhir diubah dengan Akta No. 105 tanggal 25 Mei 2018, dibuat di hadapan Leolin Jayayanti, SH., MKn., notaris di Jakarta. Perubahan tersebut telah diterima dan dicatat oleh Kementerian Hukum dan Hak Asasi Manusia Republik Indonesia dengan Surat Keputusan No. AHU-AH.01.03-0209640 tanggal 25 Mei 2018.

Susunan Anggota Direksi dan Dewan Komisaris Manajer Investasi:

Susunan anggota Direksi dan Dewan Komisaris PT CIMB-Principal Asset Management pada saat Prospektus ini diterbitkan adalah sebagai berikut:

Direksi	
Direktur	: Rudi Hermanto Sagala
Direktur	: Mauldy Rauf Makmur
Direktur	: Priyanto Soedarsono

Dewan Komisaris	
Presiden Komisaris	: Albertus Banunaek
Komisaris	: Budiman Tanjung
Komisaris	: Pedro Esteban Borda
Komisaris	: Effendy Shahul Hamid
Komisaris	: Alejandro Elias Echegorri Rodriguez

3.2. PENGALAMAN MANAJER INVESTASI

Manajer Investasi telah memperoleh izin usaha dari otoritas Pasar Modal sebagai Manajer Investasi berdasarkan Surat Keputusan Ketua BAPEPAM Nomor: KEP-05/PM/MI/1997 tertanggal 7 Mei 1997.

PT CIMB-Principal Asset Management sebagai Manajer Investasi, didukung oleh tenaga-tenaga profesional yang berkualifikasi yang telah memiliki izin yang diberikan oleh Ketua BAPEPAM dan LK yang terdiri dari Komite Investasi, Analisis Riset dan Tim Pengelola Investasi. Dengan dukungan dari Tim Pengelola Investasi yang memiliki pengalaman, pendidikan dan keahlian di bidang pasar modal maupun di bidang pasar uang, Manajer Investasi akan memberikan pelayanan yang berkualitas kepada para nasabahnya.

PT CIMB-Principal Asset Management per tanggal 31 Desember 2018 mengelola 50 (lima puluh) Reksa Dana berbentuk Kontrak Investasi Kolektif, yaitu RD CIMB-Principal Cash Fund, RD CIMB-P Cash Fund 2, RD CIMB-Principal Cash Fund 3, RD CIMB-Principal BukaReksa Pasar Uang, RDS CIMB-Principal Cash Fund Syariah, RD CIMB-Principal Dollar Bond, RD CIMB-Principal Strategic IDR Fixed Income, RD CIMB-Principal Strategic USD Fixed Income, RD CIMB-Principal Prime Income Fund, , RD CIMB-Principal ITB-Niaga, RD CIMB-Principal Total Return Bond Fund, RD CIMB-Principal Bond, RDS CIMB-Principal Sukuk Syariah, RD CIMB-Principal Prime Income Fund 2, RD CIMB-Principal Prime Income Fund 3, RD CIMB-Principal Prime Income Fund 4, RD CIMB-Principal Prime Income Fund 5, RDS CIMB-Principal Sukuk Syariah 2, RDS CIMB-Principal Sukuk Syariah 3, RD CIMB-Principal Prime Income Fund Syariah, RD CIMB-Principal Siji Maxima Income Fund, RD CIMB-Principal Balanced Strategic Plus, RD CIMB-Principal Balanced Focus I, RDS CIMB-Principal Balanced Growth Syariah, RD CIMB-Principal Balanced Focus II, RD CIMB-Principal Indeks IDX30, RD CIMB-Principal Total Return Equity Fund, RD CIMB-Principal Indo Domestic Equity Fund, RDS CIMB-Principal Islamic Equity Growth Syariah, RD CIMB-Principal SMART Equity Fund, RDS CIMB-Principal Islamic Asia Pacific Equity Syariah (USD), RDT CIMB-Principal CPF XIV, RDT CIMB-Principal CPF XIX, RDT CIMB-Principal CPF XX, RDT CIMB-Principal CPF XXI, RDT CIMB-Principal CPF XXII, RDT CIMB-Principal CPF CB XIV, RDT CIMB-Principal

CPF CB XXIII, RDT CIMB-Principal CPF CB XXIV, RDT CIMB-Principal CPF CB XXV, RDT CIMB-Principal CPF CB XXVII, RDT CIMB-Principal CPF CB XXVIII, RDT CIMB-Principal CPF CB XXIX, RDT CIMB-Principal CPF CB XXX, RDT CIMB-Principal CPF CB XXXI, RDT CIMB-Principal CPF CB XXXII, RDT CIMB-Principal CPF CB XXXIII, RDT CIMB-Principal CPF CB XXXIV, RDT CIMB-Principal CPF CB XXXV, RDT CIMB-Principal CPF CS V Syariah.

Untuk informasi lebih lanjut mengenai PT CIMB-Principal Asset Management, silahkan mengunjungi situs kami di www.cimb-principal.co.id.

3.3. PIHAK YANG TERAFILIASI DENGAN MANAJER INVESTASI

Pihak-pihak yang terafiliasi dengan Manajer Investasi adalah PT Bank CIMB Niaga Tbk., PT CIMB Securities Indonesia, dan PT CIMB Niaga Auto Finance.

BAB IV BANK KUSTODIAN

4.1. KETERANGAN SINGKAT TENTANG BANK KUSTODIAN

Deutsche Bank A.G. didirikan berdasarkan hukum dan peraturan perundang-undangan Negara Republik Federal Jerman, berkedudukan dan berkantor pusat di Frankfurt am Main, Republik Federal Jerman. Berdiri pada tahun 1870, dewasa ini Deutsche Bank A.G. telah berkembang menjadi salah satu institusi keuangan di dunia yang menyediakan pelayanan jasa perbankan kelas satu dengan cakupan yang luas dan terpadu.

Di Indonesia, Deutsche Bank A.G. memiliki 1 kantor cabang di Jakarta. Jumlah keseluruhan karyawan di Indonesia mencapai 230 karyawan di mana kurang lebih 109 orang diantaranya adalah karyawan yang berpengalaman di bawah departemen kustodian.

Deutsche Bank A.G. Cabang Jakarta telah memiliki persetujuan sebagai Kustodian di bidang pasar modal berdasarkan Surat Keputusan Ketua Badan Pengawas Pasar Modal Nomor Kep-07/PM/1994 tanggal 19 Januari 1994 dan oleh karenanya Deutsche Bank A.G., Cabang Jakarta terdaftar dan diawasi oleh OJK.

4.2. PENGALAMAN BANK KUSTODIAN

Deutsche Bank A.G. Cabang Jakarta telah memberikan pelayanan jasa kustodian sejak tahun 1994 dan fund administration services yaitu jasa administrasi dan kustodian dana sejak tahun 1996.

Deutsche Bank A.G. Cabang Jakarta merupakan bank kustodian pertama yang memberikan jasa fund administration services untuk produk Reksa Dana pertama yang diluncurkan pada tahun 1996, yaitu Reksa Dana tertutup. Untuk selanjutnya, Deutsche Bank A.G. Cabang Jakarta menjadi pionir dan secara konsisten terus memberikan layanan fund administration services untuk produk Reksa Dana dan produk lainnya untuk pasar domestik antara lain produk asuransi (unit linked fund), dana pensiun, discretionary fund, Syariah fund dan sebagainya.

Dukungan penuh yang diberikan Deutsche Bank A.G. Cabang Jakarta kepada nasabahnya di masa krisis keuangan yang menimpa pasar modal di Indonesia dan negara lainnya di Asia pada tahun 1997 menghasilkan kepercayaan penuh dari

para nasabahnya sampai dengan saat ini. Hal ini terbukti dengan secara konsisten tampil sebagai pemimpin pasar fund administration services di Indonesia berdasarkan total Nilai Aktiva Bersih Reksa Dana yang diadministrasikan.

Deutsche Bank A.G. Cabang Jakarta memiliki nasabah jasa kustodian dari dalam dan luar negeri dari seperti kustodian global, bank, manajer investasi, asuransi, Reksa Dana, dana pensiun, bank investasi, broker-dealer, perusahaan dan lain sebagainya.

4.3. PIHAK YANG TERAFILIASI DENGAN BANK KUSTODIAN

Pihak yang terafiliasi dengan Bank Kustodian di Indonesia adalah PT Deutsche Securities Indonesia dan PT Deutsche Verdhana Indonesia.

BAB V

TUJUAN INVESTASI, KEBIJAKAN INVESTASI DAN KEBIJAKAN PEMBAGIAN HASIL INVESTASI

Dengan memperhatikan peraturan perundangan yang berlaku, dan ketentuan-ketentuan lain dalam Kontrak Investasi Kolektif CIMB-PRINCIPAL INDEX IDX30, Tujuan Investasi, Kebijakan Investasi dan Kebijakan Pembagian Hasil Investasi CIMB-PRINCIPAL INDEX IDX30 adalah sebagai berikut:

5.1. TUJUAN INVESTASI

CIMB-PRINCIPAL INDEX IDX30 bertujuan untuk memberikan hasil investasi yang setara dengan kinerja Indeks IDX30 yang diterbitkan oleh Bursa Efek.

5.2. KEBIJAKAN INVESTASI

CIMB-PRINCIPAL INDEX IDX30 akan melakukan investasi dengan komposisi portofolio Efek yaitu:

- minimum 80% (delapan puluh persen) dan maksimum 100% (seratus persen) pada Efek bersifat ekuitas yang berasal dari kumpulan Efek yang terdaftar pada Indeks IDX30; dan
- minimum 0% (nol persen) dan maksimum 20% (dua puluh persen) pada instrumen pasar uang dalam negeri yang mempunyai jatuh tempo kurang dari 1 (satu) tahun; sesuai peraturan perundang-undangan yang berlaku di Indonesia.

Investasi pada saham-saham yang terdaftar dalam Indeks IDX30 tersebut akan berjumlah sekurang-kurangnya 80% (delapan puluh persen) dari keseluruhan saham yang terdaftar dalam Indeks IDX30. Sedangkan porsi tiap-tiap saham akan ditentukan secara prorata mengikuti bobot (*weighting*) masing-masing saham terhadap Indeks IDX30, dimana pembobotan atas masing-masing saham adalah paling kurang 80% (delapan puluh persen) dan paling banyak 120% (seratus dua puluh persen) dari bobot masing-masing saham yang bersangkutan dalam Indeks IDX30.

Dalam hal saham-saham dalam komponen indeks dalam Indeks IDX30 mengalami perubahan, baik adanya penambahan atau pengurangan saham maka Manajer Investasi akan mengadakan penyesuaian portofolio selambat-lambatnya 1 (satu) bulan terhitung sejak tanggal perubahan tersebut.

Dalam hal satu atau beberapa saham dalam komponen Indeks IDX30 mengalami penghentian perdagangan oleh Bursa Efek Indonesia, maka Manajer Investasi dapat mengadakan penyesuaian portofolio segera setelah pencabutan penghentian perdagangan atas saham tersebut oleh Bursa Efek.

Dalam hal satu atau beberapa saham yang sebelumnya masuk dalam komponen Indeks IDX30 dikeluarkan dari komponen Indeks IDX30 oleh pemilik Indeks IDX30, sedangkan pada saat itu saham tersebut sedang mengalami penghentian perdagangan oleh Bursa Efek Indonesia, maka Manajer Investasi akan mengadakan penyesuaian portofolio segera setelah pencabutan penghentian perdagangan atas saham tersebut.

Manajer Investasi dapat mengalokasikan kekayaan CIMB-PRINCIPAL INDEX IDX30 pada kas hanya dalam rangka penyelesaian transaksi Efek, pemenuhan kewajiban pembayaran kepada Pemegang Unit Penyertaan dan biaya-biaya CIMB-PRINCIPAL INDEX IDX30 berdasarkan Kontrak Investasi Kolektif CIMB-PRINCIPAL INDEX IDX30.

Kebijakan investasi sebagaimana disebutkan di atas wajib telah dipenuhi oleh Manajer Investasi paling lambat 120 (seratus dua puluh) Hari Bursa setelah efektifnya pernyataan pendaftaran CIMB-PRINCIPAL INDEX IDX30.

5.3. KETERANGAN MENGENAI INDEKS IDX30

Indeks IDX30 adalah indeks harga saham yang dipublikasikan dan dihitung di Bursa Efek dengan anggota yang terdiri dari 30 saham yang konstituennya merupakan bagian dari LQ45 yang diseleksi dengan kriteria tertentu berdasarkan kinerja keuangan dan kinerja likuiditas, prospek pertumbuhan perusahaan, dan faktor-faktor lainnya terkait dengan kelangsungan usaha perusahaan.

Indeks IDX30 terdiri dari 30 saham yang merupakan wakil dari emiten-emiten di saham dengan likuiditas tinggi dan kapitalisasi pasar besar terbaik. Indeks IDX30 telah di luncurkan pada tanggal 23 April 2012 dan ditelaah setahun 2 kali, yaitu setiap bulan Februari dan Agustus.

Penggunaan Indeks IDX30 diatur dalam perjanjian antara PT Bursa Efek Indonesia dan PT CIMB-Principal Asset Management sebagaimana termaktub dalam Perjanjian Linsensi No. SP-00137/BEI.HKM/05-2012 tanggal 12 Juni 2012 (selanjutnya disebut “Perjanjian”), yang memuat antara lain bahwa PT Bursa Efek Indonesia memberikan Lisensi kepada PT CIMB-Principal Asset Management untuk menggunakan Indeks dan merek Bursa Efek sesuai dengan syarat-syarat dan ketentuan-ketentuan yang telah

disepakati dalam Perjanjian. Jangka waktu perjanjian tersebut adalah selama 3 tahun dan akan diperpanjang setelah jangka waktu tersebut.

Informasi lebih lanjut mengenai indeks IDX30 dapat diakses di alamat website Bursa Efek, yakni di www.idx.co.id. ataupun sistem informasi elektronik pasar finansial seperti Reuters, Bloomberg dan lain-lain.

5.4. PEMBATASAN INVESTASI

Sesuai dengan POJK Nomor 23/POJK.04/2016 tentang Reksa Dana Berbentuk Kontrak Investasi Kolektif, juncto Peraturan Otoritas Jasa Keuangan Nomor 48/POJK.04/2015 tentang Pedoman Pengelolaan Reksa Dana Terproteksi, Reksa Dana dengan Penjaminan, dan Reksa Dana Indeks dalam melaksanakan pengelolaan CIMB-PRINCIPAL INDEX IDX30, Manajer Investasi dilarang melakukan tindakan-tindakan yang dapat menyebabkan CIMB-PRINCIPAL INDEX IDX30:

- a. memiliki Efek yang diperdagangkan di Bursa Efek luar negeri yang informasinya tidak dapat diakses dari Indonesia melalui media massa atau fasilitas internet;
- b. melakukan transaksi lindung nilai atas pembelian Efek yang diperdagangkan di Bursa Efek luar negeri lebih besar dari nilai Efek yang dibeli;
- c. memiliki Efek yang tidak ditawarkan melalui Penawaran Umum dan/atau tidak dicatatkan pada Bursa Efek di Indonesia, kecuali:
 - 1) Efek yang sudah mendapat peringkat dari Perusahaan Pemeringkat Efek;
 - 2) Efek pasar uang, yaitu Efek Bersifat Utang dengan jatuh tempo kurang dari 1 (satu) tahun; dan
 - 3) Efek yang diterbitkan oleh Pemerintah Republik Indonesia dan/atau lembaga keuangan internasional dimana Pemerintah Republik Indonesia menjadi salah satu anggotanya;
- d. memiliki Portofolio Efek berupa Efek yang diterbitkan oleh pihak yang terafiliasi dengan Manajer Investasi lebih dari 20% (dua puluh persen) dari Nilai Aktiva Bersih CIMB-PRINCIPAL INDEX IDX30, kecuali hubungan Afiliasi yang terjadi karena kepemilikan atau penyertaan modal pemerintah;
- e. memiliki Efek yang diterbitkan oleh pemegang Unit Penyertaan dan/atau Pihak terafiliasi dari pemegang Unit Penyertaan berdasarkan komitmen yang telah disepakati oleh Manajer Investasi dengan pemegang Unit Penyertaan dan/atau pihak terafiliasi dari pemegang Unit Penyertaan;
- f. terlibat dalam kegiatan selain dari investasi, investasi kembali, atau perdagangan Efek;

- g. terlibat dalam penjualan Efek yang belum dimiliki (*short sale*);
- h. terlibat dalam Transaksi Margin;
- i. melakukan penerbitan obligasi atau sekuritas kredit;
- j. terlibat dalam berbagai bentuk pinjaman, kecuali pinjaman jangka pendek yang berkaitan dengan penyelesaian transaksi dan pinjaman tersebut tidak lebih dari 10% (sepuluh persen) dari nilai portofolio CIMB-PRINCIPAL INDEX IDX30 pada saat pembelian;
- k. membeli Efek yang sedang ditawarkan dalam Penawaran Umum, jika:
 - 1) Penjamin Emisi Efek dari Penawaran Umum tersebut merupakan satu kesatuan badan hukum dengan Manajer Investasi; atau
 - 2) Penjamin Emisi Efek dari Penawaran Umum dimaksud merupakan Pihak terafiliasi dari Manajer Investasi, kecuali hubungan Afiliasi tersebut terjadi karena kepemilikan atau penyertaan modal Pemerintah;
- l. terlibat dalam transaksi bersama atau kontrak bagi hasil dengan Manajer Investasi atau Afiliasinya;
- m. membeli Efek Beragun Aset yang sedang ditawarkan dalam Penawaran Umum, jika:
 - 1) Kontrak Investasi Kolektif Efek Beragun Aset tersebut dan Kontrak Investasi Kolektif CIMB-PRINCIPAL INDEX IDX30 dikelola oleh Manajer Investasi yang sama;
 - 2) Penawaran Umum tersebut dilakukan oleh Pihak terafiliasi dari Manajer Investasi kecuali hubungan Afiliasi tersebut terjadi karena kepemilikan atau penyertaan modal Pemerintah; dan/atau
 - 3) Manajer Investasi CIMB-PRINCIPAL INDEX IDX30 terafiliasi dengan Kreditur Awal Efek Beragun Aset, kecuali hubungan Afiliasi tersebut terjadi karena kepemilikan atau penyertaan modal Pemerintah.

investasi, dapat menjual kembali sebagian atau seluruh Unit Penyertaan yang dimilikinya.

Pembatasan investasi tersebut di atas didasarkan pada peraturan yang berlaku saat Prospektus ini dibuat yang mana dapat berubah sewaktu-waktu sesuai perubahan atau penambahan atas peraturan atau adanya kebijakan yang ditetapkan oleh Pemerintah di bidang pasar modal termasuk surat persetujuan BAPEPAM dan LK berkaitan dengan pengelolaan Reksa Dana Berbentuk Kontrak Investasi Kolektif.

5.5. KEBIJAKAN PEMBAGIAN HASIL INVESTASI

Setiap hasil investasi yang diperoleh CIMB-PRINCIPAL INDEX IDX30 dari dana yang diinvestasikan, jika ada, akan dibukukan ke dalam CIMB-PRINCIPAL INDEX IDX30 sehingga selanjutnya akan meningkatkan Nilai Aktiva Bersih CIMB-PRINCIPAL INDEX IDX30. Pemegang Unit Penyertaan yang ingin menikmati hasil

BAB VI
KETERANGAN MENGENAL INDEX IDX30

Indeks IDX 30 diluncurkan pada tanggal 23 April 2012 yang diterbitkan oleh PT Bursa Efek Indonesia.

Indeks IDX30 adalah indeks harga saham yang dipublikasikan dan dihitung di Bursa Efek dengan anggota yang terdiri dari 30 (tiga puluh) saham yang konstituennya merupakan bagian dari LQ45 yang diseleksi dengan kriteria tertentu berdasarkan kinerja keuangan dan kinerja likuiditas, prospek pertumbuhan perusahaan, dan faktor-faktor lainnya terkait dengan kelangsungan usaha perusahaan.

Indeks IDX 30 ini ditelaah 2 (dua) kali setahun oleh PT Bursa Efek Indonesia, yaitu setiap bulan Februari dan Agustus.

Indeks IDX30 terdiri dari 30 (tiga puluh) saham yang diterbitkan oleh emiten-emiten yang telah diperdagangkan di Bursa Efek Indonesia dengan likuiditas tinggi dan kapitalisasi pasar besar terbaik.

DAFTAR SAHAM YANG MASUK DALAM PERHITUNGAN INDEKS IDX30
(Periode Feb 2017 – Jul 2017)

No.	Kode	Emiten
1.	ADHI	Adhi Karya (Persero) Tbk
2.	ADRO	Adaro Energy Tbk
3.	AKRA	AKR Corporindo Tbk *)
4.	ASII	Astra International Tbk
5.	BBCA	Bank Central Asia Tbk
6.	BBNI	Bank Negara Indonesia (Persero) Tbk
7.	BBRI	Bank Rakyat Indonesia (Persero) Tbk
8.	BMRI	Bank Mandiri (Persero) Tbk
9.	BSDE	Bumi Serpong Damai Tbk
10.	CPIN	Charoen Pokphand Indonesia Tbk
11.	GGRM	Gudang Garam Tbk
12.	HMSP	H.M. Sampoerna Tbk.
13.	ICBP	Indofood CBP Sukses Makmur Tbk
14.	INDF	Indofood Sukses Makmur Tbk
15.	INTP	Indocement Tunggul Prakasa Tbk
16.	KLBF	Kalbe Farma Tbk
17.	LPKR	Lippo Karawaci Tbk
18.	LPPF	Matahari Department Store Tbk
19.	MNCN	Media Nusantara Citra Tbk
20.	PGAS	Perusahaan Gas Negara (Persero) Tbk
21.	PPRO	PP Properti Tbk.
22.	PWON	Pakuwon Jati Tbk.
23.	SMGR	Semen Indonesia (Persero) Tbk
24.	SMRA	Summarecon Agung Tbk
25.	SRIL	Sri Rejeki Isman Tbk.
26.	SSMS	Sawit Sumbermas Sarana Tbk.
27.	TLKM	Telekomunikasi Indonesia (Persero) Tbk
28.	UNTR	United Tractors Tbk
29.	UNVR	Unilever Indonesia Tbk
30.	WIKA	Wijaya Karya (Persero) Tbk

*) Sumber: Bursa Efek Indonesia (IDX).

GRAFIK KINERJA INDEKS IDX30



*) Sumber: Bursa Efek Indonesia (IDX).

Faktor-faktor yang menjadi pertimbangan dalam pemilihan konstituen indeks IDX30 adalah faktor-faktor kuantitatif yang terkait dengan aktivitas transaksi dan faktor-faktor fundamental yang terkait dengan performa bisnis emiten.

Kerjasama penggunaan Indeks IDX30 diatur dalam perjanjian antara PT Bursa Efek Indonesia dan PT CIMB-Principal Asset Management sebagaimana termaktub dalam Perjanjian Lisensi No. SP-00137/BEI.HKM/05-2012 tanggal 12 Juni 2012 (selanjutnya disebut "Perjanjian"), yang memuat antara lain bahwa PT Bursa Efek Indonesia memberikan Lisensi kepada PT CIMB-Principal Asset Management untuk menggunakan Indeks dan merek Bursa Efek sesuai dengan syarat-syarat dan ketentuan-ketentuan yang telah disepakati dalam Perjanjian. Jangka waktu perjanjian tersebut adalah selama 3 (tiga) tahun dan otomatis diperpanjang untuk periode yang sama setelah jangka waktu tersebut berakhir.

Informasi lebih lanjut mengenai indeks IDX30 dapat diakses di alamat situs Bursa Efek Indonesia, yakni di www.idx.co.id. ataupun sistem informasi elektronik pasar finansial seperti Reuters, Bloomberg dan lain-lain.

BAB VII

TINGKAT PENYIMPANGAN (*TRACKING ERROR*) TERHADAP KINERJA INDEKS

Tracking error adalah suatu ukuran korelasi pergerakan NAB dengan indeks yang menjadi acuannya. Korelasi pergerakan tersebut diukur melalui standar deviasi dari perbedaan pengembalian dari keduanya.

Secara matematika, *tracking error* dihitung dengan menggunakan rumus sebagai berikut:

$$T.E. = \sqrt{\frac{1}{N-1} \sum_{i=1}^N (d_i - b_i)^2}$$

Di mana:

d_i = Pengembalian NAB pada periode i

b_i = Pengembalian Indeks Acuan pada periode i

N = Jumlah Pengamatan

Angka ini mempunyai kisaran 0 hingga suatu angka positif. Semakin kecil angka ini semakin erat pula keceratan pergerakan NAB dengan indeks yang menjadi acuannya. Besar tidaknya angka ini tidak menjelaskan apakah NAB suatu portofolio memberikan pengembalian yang lebih baik dari pada indeks yang menjadi acuannya.

Besarnya tingkat penyimpangan (*tracking error*) antara kinerja CIMB-PRINCIPAL INDEX IDX30 terhadap Indeks IDX30 yang menjadi acuan tidak melebihi 2% (dua persen). Dalam hal tingkat penyimpangan (*tracking error*) melebihi 2% (dua persen) maka Manajer Investasi akan mengadakan penyesuaian portofolio selambat-lambatnya 1 (satu) bulan terhitung sejak tingkat penyimpangan tersebut lebih dari 2% (dua persen).

BAB VIII

METODE PENGHITUNGAN NILAI PASAR WAJAR DARI EFEK DALAM PORTOFOLIO CIMB-PRINCIPAL INDEX IDX30

Metode penghitungan nilai pasar wajar Efek dalam portofolio CIMB-PRINCIPAL INDEX IDX30 yang digunakan oleh Manajer Investasi adalah sesuai dengan Peraturan BAPEPAM dan LK Nomor IV.C.2.

Peraturan BAPEPAM dan LK Nomor IV.C.2 dan POJK Nomor 23/POJK.04/2016 tentang Reksa Dana Berbentuk Kontrak Investasi Kolektif, memuat antara lain ketentuan sebagai berikut:

1. Nilai Pasar Wajar dari Efek dalam portofolio Reksa Dana wajib dihitung dan disampaikan oleh Manajer Investasi kepada Bank Kustodian paling lambat pukul 17.00 WIB (tujuh belas Waktu Indonesia Barat) setiap Hari Bursa, dengan ketentuan sebagai berikut:
 - a. Penghitungan Nilai Pasar Wajar dari Efek yang aktif diperdagangkan di Bursa Efek menggunakan informasi harga perdagangan terakhir atas Efek tersebut di Bursa Efek;
 - b. Penghitungan Nilai Pasar Wajar dari:
 - 1) Efek yang diperdagangkan di luar Bursa Efek (*over the counter*);
 - 2) Efek yang tidak aktif diperdagangkan di Bursa Efek;
 - 3) Efek yang diperdagangkan dalam denominasi mata uang asing;
 - 4) Instrumen pasar uang dalam negeri, sebagaimana dimaksud dalam POJK Nomor 23/POJK.04/2016 tentang Reksa Dana Berbentuk Kontrak Investasi Kolektif;
 - 5) Efek lain yang transaksinya wajib dilaporkan kepada Penerima Laporan Transaksi Efek sebagaimana dimaksud dalam Peraturan Nomor X.M.3 tentang Penerima Laporan Transaksi Efek;
 - 6) Efek lain yang berdasarkan Keputusan BAPEPAM dan LK dapat menjadi Portofolio Efek Reksa Dana; dan/atau
 - 7) Efek dari perusahaan yang dinyatakan pailit atau kemungkinan besar akan pailit, atau gagal membayar pokok utang atau bunga dari Efek tersebut,
menggunakan harga pasar wajar yang ditetapkan oleh LPHE sebagai harga acuan bagi Manajer Investasi.
 - c. Dalam hal harga perdagangan terakhir Efek di Bursa Efek tidak mencerminkan Nilai Pasar Wajar pada saat itu, penghitungan Nilai Pasar Wajar dari Efek tersebut menggunakan harga pasar wajar yang ditetapkan oleh LPHE sebagai harga acuan bagi Manajer Investasi.
 - d. Dalam hal LPHE tidak mengeluarkan harga pasar wajar terhadap Efek sebagaimana dimaksud dalam angka 2 huruf b butir 1) sampai dengan butir 6), dan angka 2 huruf c dari Peraturan BAPEPAM dan LK No. IV.C.2 ini, Manajer Investasi wajib menentukan Nilai Pasar Wajar dari Efek dengan itikad baik dan penuh tanggung jawab berdasarkan metode yang menggunakan asas konservatif dan diterapkan secara konsisten, dengan mempertimbangkan antara lain:
 - 1) harga perdagangan sebelumnya;
 - 2) harga perbandingan Efek sejenis; dan/atau
 - 3) kondisi fundamental dari penerbit Efek.
 - e. Dalam hal LPHE tidak mengeluarkan harga pasar wajar terhadap Efek dari perusahaan yang dinyatakan pailit atau kemungkinan besar akan pailit, atau gagal membayar pokok utang atau bunga dari Efek tersebut, sebagaimana dimaksud pada angka 2 huruf b butir 7) dari Peraturan BAPEPAM dan LK No. IV.C.2 ini, Manajer Investasi wajib menghitung Nilai Pasar Wajar dari Efek dengan itikad baik dan penuh tanggung jawab berdasarkan metode yang menggunakan asas konservatif dan diterapkan secara konsisten dengan mempertimbangkan:
 - 1) harga perdagangan terakhir Efek tersebut;
 - 2) kecenderungan harga Efek tersebut;
 - 3) tingkat bunga umum sejak perdagangan terakhir (jika berupa Efek Bersifat Utang);
 - 4) informasi material yang diumumkan mengenai Efek tersebut sejak perdagangan terakhir;
 - 5) perkiraan rasio pendapatan harga (*price earning ratio*), dibandingkan dengan rasio pendapatan harga untuk Efek sejenis (jika berupa saham);
 - 6) tingkat bunga pasar dari Efek sejenis pada saat tahun berjalan dengan peringkat kredit sejenis (jika berupa Efek Bersifat Utang); dan
 - 7) harga pasar terakhir dari Efek yang mendasari (jika berupa derivatif atas Efek).
 - f. Dalam hal Manajer Investasi menganggap bahwa harga pasar wajar yang ditetapkan LPHE tidak mencerminkan Nilai Pasar Wajar dari Efek dalam portofolio Reksa Dana yang wajib dibubarkan karena:
 - 1) diperintahkan oleh OJK sesuai peraturan perundang-undangan di bidang Pasar Modal; dan/atau
 - 2) total Nilai Aktiva Bersih kurang dari Rp 10.000.000.000,- (sepuluh miliar Rupiah) selama 120 (seratus dua puluh) hari bursa secara berturut-turut, Manajer Investasi dapat menghitung sendiri Nilai Pasar Wajar dari Efek tersebut dengan itikad baik dan penuh tanggung jawab berdasarkan metode yang menggunakan asas konservatif dan diterapkan secara konsisten.

- g. Nilai Pasar Wajar dari Efek dalam portofolio Reksa Dana yang diperdagangkan dalam denominasi mata uang yang berbeda dengan denominasi mata uang Reksa Dana tersebut, wajib dihitung dengan menggunakan kurs tengah Bank Indonesia.
2. Penghitungan Nilai Aktiva Bersih Reksa Dana, wajib menggunakan Nilai Pasar Wajar dari Efek yang ditentukan oleh Manajer Investasi.
3. Nilai Aktiva Bersih per saham atau Unit Penyertaan dihitung berdasarkan Nilai Aktiva Bersih pada akhir Hari Bursa yang bersangkutan, setelah penyelesaian pembukuan Reksa Dana dilaksanakan, tetapi tanpa memperhitungkan peningkatan atau penurunan kekayaan Reksa Dana karena permohonan pembelian dan/atau pelunasan yang diterima oleh Bank Kustodian pada hari yang sama.

*) LPHE (Lembaga Penilaian Harga Efek) adalah Pihak yang telah memperoleh izin usaha dari OJK untuk melakukan penilaian harga Efek dalam rangka menetapkan harga pasar wajar, sebagaimana dimaksud dalam Peraturan Nomor V.C.3 yang merupakan Lampiran Keputusan Ketua BAPEPAM dan LK Nomor Kep-183/BL/2009 tanggal 30 Juni 2009 tentang Lembaga Penilaian Harga Efek.

Manajer Investasi dan Bank Kustodian akan memenuhi ketentuan dalam Peraturan BAPEPAM dan LK Nomor IV.C.2 tersebut di atas, dengan tetap memperhatikan peraturan, kebijakan dan persetujuan OJK yang mungkin dikeluarkan atau diperoleh kemudian setelah dibuatnya Prospektus ini.

BAB IX PERPAJAKAN

Berdasarkan Peraturan Perpajakan yang berlaku, penerapan Pajak Penghasilan (PPh) atas pendapatan Reksa Dana yang berbentuk Kontrak Investasi Kolektif, adalah sebagai berikut:

Uraian	Perlakuan PPh	Dasar Hukum
a. Pembagian uang tunai (dividen)	PPh tarif umum	Pasal 4 (1) UU PPh
b. Bunga Obligasi	PPh Final*	Pasal 4 (2) dan Pasal 17 (7) UU PPh jls. Pasal 2 (1) dan Pasal 3 PP Nomor 16 tahun 2009 dan Pasal I angka (2) PP No. 100 Tahun 2013
c. Capital gain/Diskonto Obligasi	PPh Final*	Pasal 4 (2) dan Pasal 17 (7) UU PPh jls. Pasal 2 (1) dan Pasal 3 PP Nomor 16 tahun 2009 dan Pasal I angka (2) PP No. 100 Tahun 2013
d. Bunga Deposito dan Diskonto Sertifikat Bank Indonesia	PPh Final (20%)	Pasal 2 PP Nomor 131 tahun 2000 jo. Pasal 3 Keputusan Menteri Keuangan R.I. Nomor 51/KMK.04/2001
e. Capital Gain Saham di Bursa	PPh Final (0,1%)	PP Nomor 41 tahun 1994 jo. Pasal 1 PP Nomor 14 tahun 1997
f. Commercial Paper dan Surat Utang lainnya	PPh tarif umum	Pasal 4 (1) UU PPh

* Sesuai dengan Peraturan Pemerintah R.I. Nomor 16 Tahun 2009 ("PP Nomor 16 Tahun 2009") jo. Peraturan Pemerintah R.I. No. 100 Tahun 2013 ("PP No. 100 Tahun 2013") besarnya Pajak Penghasilan (PPh) atas bunga dan/atau diskonto dari Obligasi yang diterima Wajib Pajak Reksa Dana yang terdaftar pada OJK adalah sebagai berikut:

- 1) 5% untuk tahun 2014 sampai dengan tahun 2020; dan
- 2) 10% untuk tahun 2021 dan seterusnya.

Informasi perpajakan tersebut di atas dibuat oleh Manajer Investasi berdasarkan pengetahuan dan pengertian dari Manajer Investasi atas peraturan perpajakan yang ada sampai dengan Prospektus ini dibuat. Apabila di kemudian hari terdapat perubahan atau perbedaan interpretasi atas peraturan perpajakan yang berlaku, maka Manajer Investasi akan menyesuaikan informasi perpajakan di atas.

Bagi calon Pemegang Unit Penyertaan asing disarankan untuk berkonsultasi dengan penasihat perpajakan mengenai perlakuan pajak investasi sebelum membeli Unit Penyertaan CIMB-PRINCIPAL INDEX IDX30.

Dalam hal terdapat pajak yang harus dibayar oleh calon Pemegang Unit Penyertaan sesuai peraturan perundang-undangan di bidang perpajakan yang berlaku, pemberitahuan kepada calon Pemegang Unit Penyertaan tentang pajak yang harus dibayar tersebut akan dilakukan dengan mengirimkan surat tercatat kepada calon Pemegang Unit Penyertaan segera setelah Manajer Investasi mengetahui adanya pajak tersebut yang harus dibayar oleh calon Pemegang Unit Penyertaan.

BAB X

MANFAAT INVESTASI DAN FAKTOR-FAKTOR RISIKO YANG UTAMA

Pemegang Unit Penyertaan CIMB-PRINCIPAL INDEX IDX30 dapat memperoleh manfaat investasi sebagai berikut:

- a. Pengelolaan secara profesional
Pengelolaan portofolio investasi dalam bentuk saham, meliputi pemilihan instrumen, pemilihan pihak-pihak terkait serta administrasi investasinya memerlukan analisa yang sistematis, monitoring yang terus menerus serta keputusan investasi yang tepat. Disamping itu diperlukan keahlian khusus serta hubungan dengan berbagai pihak untuk dapat melakukan pengelolaan suatu portofolio investasi. Melalui CIMB-PRINCIPAL INDEX IDX30, calon Pemegang Unit Penyertaan akan memperoleh kemudahan karena terbebas dari pekerjaan tersebut di atas dan mempercayakan pekerjaan tersebut kepada Manajer Investasi yang profesional di bidangnya.
- b. Manfaat Skala Ekonomis
Dengan akumulasi dana dari berbagai pihak, CIMB-PRINCIPAL INDEX IDX30 mempunyai kekuatan penawaran (*bargaining power*) dalam memperoleh tingkat hasil investasi yang lebih tinggi, biaya investasi yang lebih rendah, dan akses kepada instrumen investasi yang sulit jika dilakukan secara individual. Hal ini memberikan kesempatan yang sama kepada seluruh Pemegang Unit Penyertaan untuk memperoleh hasil investasi yang relatif baik sesuai dengan tingkat risikonya.
- c. Pertumbuhan Nilai Investasi
Dengan menginvestasikan dana pada CIMB-PRINCIPAL INDEX IDX30 Pemegang Unit Penyertaan memiliki kesempatan untuk memperoleh hasil investasi yang kompetitif.
- d. Kemudahan Pencairan Investasi
Reksa Dana Terbuka memungkinkan calon Pemegang Unit Penyertaan mencairkan Unit Penyertaan pada setiap Hari Bursa dengan melakukan penjualan kembali Unit Penyertaan yang dimilikinya kepada Manajer Investasi. Hal ini memberikan tingkat likuiditas yang tinggi bagi calon Pemegang Unit Penyertaan. Sedangkan risiko investasi dalam CIMB-PRINCIPAL INDEX IDX30 dapat disebabkan oleh beberapa faktor antara lain:

1. Risiko Perubahan Kondisi Ekonomi Dan Politik

Perubahan atau memburuknya kondisi perekonomian dan politik di dalam maupun di luar negeri atau perubahan peraturan dapat mempengaruhi perspektif pendapatan yang dapat pula berdampak pada kinerja bank dan penerbit surat berharga atau pihak dimana CIMB-PRINCIPAL INDEX IDX30 melakukan investasi. Hal ini akan juga mempengaruhi kinerja portofolio investasi CIMB-PRINCIPAL INDEX IDX30.
2. Risiko Likuiditas

Dalam hal terjadi tingkat penjualan kembali (*redemption*) oleh Pemegang Unit Penyertaan yang sangat tinggi dalam jangka waktu yang pendek, pembayaran tunai oleh Manajer Investasi dengan cara mencairkan portofolio CIMB-PRINCIPAL INDEX IDX30 dapat tertunda. Dalam kondisi luar biasa (*force majeure*) atau kejadian-kejadian (baik yang dapat maupun tidak dapat diperkirakan sebelumnya) diluar kekuasaan Manajer Investasi, penjualan kembali dapat pula dihentikan untuk sementara sesuai ketentuan dalam Kontrak Investasi Kolektif dan Peraturan OJK.
3. Risiko Berkurangnya Nilai Aktiva Bersih Setiap Unit Penyertaan

Nilai setiap Unit Penyertaan CIMB-PRINCIPAL INDEX IDX30 dapat berubah akibat kenaikan atau penurunan Nilai Aktiva Bersih Reksa Dana yang bersangkutan. Terjadinya penurunan Nilai Aktiva Bersih setiap Unit Penyertaan dapat disebabkan antara lain oleh perubahan harga Efek dalam portofolio.
4. Risiko Perubahan Peraturan

Perubahan yang terjadi pada peraturan perundang-undangan yang berlaku dan kebijakan di bidang perpajakan serta kebijakan-kebijakan Pemerintah terutama di bidang ekonomi makro yang berhubungan dengan Obligasi Negara Republik Indonesia dapat mempengaruhi tingkat pengembalian dan hasil investasi yang akan diterima oleh CIMB-PRINCIPAL INDEX IDX30 dan berakibat pada berkurangnya hasil investasi yang mungkin diperoleh oleh Pemegang Unit Penyertaan.
5. Risiko Pembubaran dan Likuidasi

Dalam hal (i) diperintahkan oleh OJK; dan (ii) Nilai Aktiva Bersih CIMB-PRINCIPAL INDEX IDX30 menjadi kurang dari Rp 10.000.000.000,- (sepuluh miliar Rupiah) selama 120 (seratus dua puluh) Hari Bursa berturut-turut, maka sesuai dengan ketentuan POJK Nomor 23/POJK.04/2016 tentang Reksa Dana Berbentuk Kontrak Investasi Kolektif, serta pasal 24.1 butir (ii) dan (iii) dari Kontrak Investasi Kolektif CIMB-PRINCIPAL INDEX IDX30, Manajer Investasi akan melakukan pembubaran dan likuidasi, sehingga hal ini akan mempengaruhi hasil investasi CIMB-PRINCIPAL INDEX IDX30.
6. Risiko yang terkait dengan Indeks IDX30

Dalam hal PT Bursa Efek Indonesia menghentikan penggunaan lisensi Indeks IDX30 diakhiri dan penghitungan atau berhenti mempublikasikan penghitungan Indeks IDX30, maka Manajer Investasi akan membubarkan CIMB-PRINCIPAL INDEX IDX30, sehingga hal ini akan mempengaruhi hasil investasi CIMB-PRINCIPAL INDEX IDX30.
7. Risiko *Tracking Error*

Dalam hal terdapat biaya yang dibebankan pada CIMB-PRINCIPAL INDEX IDX30 pada saat penyesuaian portofolio Efek untuk memperkecil *tracking error*, maka hal ini akan mempengaruhi Nilai Aktiva Bersih CIMB-PRINCIPAL INDEX IDX30.

BAB XI

ALOKASI BIAYA DAN IMBALAN JASA

Dalam pengelolaan CIMB-PRINCIPAL INDEX IDX30 terdapat biaya-biaya yang harus dikeluarkan oleh CIMB-PRINCIPAL INDEX IDX30, Manajer Investasi maupun Pemegang Unit Penyertaan. Perincian biaya-biaya dan alokasinya adalah sebagai berikut:

11.1. BIAYA YANG MENJADI BEBAN CIMB-PRINCIPAL INDEX IDX30

- a. Imbalan jasa Manajer Investasi adalah sebesar maksimum 1,5% (satu koma lima persen) per tahun, dihitung secara harian dari Nilai Aktiva Bersih CIMB-PRINCIPAL INDEX IDX30 berdasarkan 365 (tiga ratus enam puluh lima) hari per tahun dan dibayarkan setiap bulan;
- b. Imbalan jasa Bank Kustodian adalah sebesar maksimum 0,25% (nol koma dua puluh lima persen) per tahun, dihitung secara harian dari Nilai Aktiva Bersih CIMB-PRINCIPAL INDEX IDX30 berdasarkan 365 (tiga ratus enam puluh lima) hari per tahun dan dibayarkan setiap bulan;
- c. Biaya transaksi Efek dan registrasi Efek;
- d. Biaya pencetakan dan distribusi pembaharuan Prospektus, termasuk laporan keuangan tahunan yang disertai dengan laporan Akuntan yang terdaftar di OJK dengan pendapat yang lazim, kepada Pemegang Unit Penyertaan setelah CIMB-PRINCIPAL INDEX IDX30 dinyatakan efektif oleh BAPEPAM dan LK; CIMB-PRINCIPAL INDEX IDX30
- e. Biaya pemasangan berita/pemberitahuan di surat kabar mengenai rencana perubahan Kontrak Investasi Kolektif dan/atau prospektus (jika ada) dan perubahan Kontrak Investasi Kolektif setelah CIMB-PRINCIPAL INDEX IDX30 dinyatakan efektif oleh BAPEPAM dan LK;
- f. Biaya pencetakan dan distribusi Surat Konfirmasi Transaksi Unit Penyertaan ke Pemegang Unit Penyertaan setelah CIMB-PRINCIPAL INDEX IDX30 dinyatakan efektif oleh BAPEPAM dan LK;
- g. Biaya pencetakan dan distribusi Laporan Bulanan setelah CIMB-PRINCIPAL INDEX IDX30 dinyatakan efektif oleh BAPEPAM dan LK;
- h. Biaya-biaya atas jasa auditor yang memeriksa laporan keuangan tahunan CIMB-PRINCIPAL INDEX IDX30;
- i. Biaya dan pengeluaran dalam hal terjadi keadaan mendesak untuk kepentingan CIMB-PRINCIPAL INDEX IDX30;
- j. Biaya-biaya yang berkenaan dengan penggunaan indeks IDX30 sebagai acuan CIMB-PRINCIPAL INDEX IDX30 adalah sebesar mana yang lebih tinggi dari berikut ini (i) 0,015% (nol koma nol lima belas persen) dihitung secara harian dari Nilai Aktiva Bersih CIMB-PRINCIPAL INDEX IDX30 berdasarkan 365 (tiga

ratus enam puluh lima) hari per tahun dalam mata uang Rupiah, atau (ii) jumlah yang setara dengan Rp45.000.000 per tahun; yang dibayarkan pada akhir setiap 3 (tiga) bulan dan untuk pertama kali pada akhir triwulan pertama sejak sejak Tanggal Peluncuran; dan

- k. Pengeluaran pajak yang berkenaan dengan pembayaran imbalan jasa dan biaya-biaya di atas.

11.2. BIAYA YANG MENJADI BEBAN MANAJER INVESTASI

- a. Biaya persiapan pembentukan CIMB-PRINCIPAL INDEX IDX30 yaitu biaya pembuatan Kontrak Investasi Kolektif, pencetakan dan distribusi Prospektus Awal dan penerbitan dokumen-dokumen yang diperlukan termasuk imbalan jasa Akuntan, Konsultan Hukum dan Notaris;
- b. Biaya administrasi pengelolaan portofolio CIMB-PRINCIPAL INDEX IDX30 yaitu biaya telepon, faksimili, fotokopi dan transportasi;
- c. Biaya pemasaran termasuk biaya pencetakan brosur, biaya promosi dan iklan dari CIMB-PRINCIPAL INDEX IDX30;
- d. Biaya pencetakan dan distribusi Formulir Profil Calon Pemegang Unit Penyertaan, Formulir Pemesanan Pembelian Unit Penyertaan (jika ada) dan Formulir Penjualan Kembali Unit Penyertaan (jika ada);
- e. Imbalan jasa Konsultan Hukum, Akuntan, Notaris dan beban lainnya kepada pihak ketiga (jika ada) berkenaan dengan pembubaran dan likuidasi CIMB-PRINCIPAL INDEX IDX30 atas harta kekayaannya.

11.3. BIAYA YANG MENJADI BEBAN PEMEGANG UNIT PENYERTAAN

- a. Biaya pembelian Unit Penyertaan (*subscription fee*) sebesar maksimum 1,5% (satu koma lima persen) dari nilai transaksi pembelian Unit Penyertaan yang dikenakan pada saat Pemegang Unit Penyertaan melakukan pembelian Unit Penyertaan CIMB-PRINCIPAL INDEX IDX30. Biaya pembelian Unit Penyertaan tersebut merupakan pendapatan bagi Manajer Investasi dan/atau Agen Penjual Efek Reksa Dana yang ditunjuk oleh Manajer Investasi (jika ada);
- b. Biaya penjualan kembali Unit Penyertaan (*redemption fee*) sebesar maksimum 1% (satu persen) dari nilai transaksi penjualan kembali Unit Penyertaan untuk periode kepemilikan Unit Penyertaan sampai dengan 1 (satu) tahun dan sebesar 0% (nol persen) untuk periode kepemilikan Unit Penyertaan lebih dari 1 (satu) tahun, yang dikenakan pada saat Pemegang Unit Penyertaan melakukan penjualan kembali Unit Penyertaan CIMB-PRINCIPAL INDEX IDX30 yang dimilikinya. Biaya penjualan kembali Unit Penyertaan tersebut merupakan pendapatan bagi Manajer Investasi dan/atau Agen Penjual Efek Reksa Dana yang ditunjuk oleh Manajer Investasi (jika ada);

- c. Biaya pemindahbukuan/transfer bank (jika ada) sehubungan dengan pembelian Unit Penyertaan oleh Pemegang Unit Penyertaan, pengembalian sisa uang pembelian Unit Penyertaan yang ditolak dan pembayaran hasil penjualan kembali Unit Penyertaan ke rekening yang terdaftar atas nama Pemegang Unit Penyertaan;
- d. Biaya pengalihan investasi (switching fee) sebesar maksimum 1% (satu persen) dari nilai transaksi pengalihan investasi yang dikenakan pada saat Pemegang Unit Penyertaan melakukan pengalihan investasi yang dimilikinya dalam CIMB-PRINCIPAL INDEKS IDX 30 ke Reksa Dana lain yang memiliki fasilitas pengalihan investasi yang dikelola oleh Manajer Investasi pada Bank Kustodian yang sama. Biaya pengalihan investasi tersebut merupakan pendapatan bagi Manajer Investasi dan/atau Agen Penjual Efek Reksa Dana yang ditunjuk oleh Manajer Investasi (jika ada);
- e. Pajak-pajak yang dikenakan dengan Pemegang Unit Penyertaan dan biaya-biaya di atas (jika ada).

11.4. Biaya Konsultan Hukum, biaya Notaris dan/atau biaya Akuntan menjadi beban Manajer Investasi, Bank Kustodian dan/atau CIMB-PRINCIPAL INDEX IDX30 sesuai dengan pihak yang memperoleh manfaat atau yang melakukan kesalahan sehingga diperlukan jasa profesi dimaksud.

11.5. ALOKASI BIAYA

JENIS	%	KETERANGAN
Dibebankan kepada CIMB-PRINCIPAL INDEX IDX30		
a. Imbalan Jasa Manajer Investasi	Maks. 1,50%	per tahun dihitung secara harian dari Nilai Aktiva Bersih CIMB-PRINCIPAL INDEX IDX30 yang berdasarkan 365 hari per tahun dan dibayarkan setiap bulan.
b. Imbalan Jasa Bank Kustodian	Maks. 0,25%	per tahun dihitung secara harian dari Nilai Aktiva Bersih CIMB-PRINCIPAL INDEX IDX30 berdasarkan 365 hari per tahun dalam mata uang Rupiah dan dibayarkan pada akhir setiap 3 bulan, pertama kali pada akhir triwulan pertama sejak Tanggal Peluncuran.
c. Biaya penggunaan Indeks IDX30	Mana yang lebih tinggi dari 0,015% atau setara Rp 45.000.000,-	per tahun dan dibayarkan pada akhir setiap 3 bulan, pertama kali pada akhir triwulan pertama sejak Tanggal Peluncuran
c. Biaya s-invest	Jika ada	Sesuai tarif yang dikenakan oleh penyedia jasa sistem pengelolaan investasi terpadu.

JENIS	%	KETERANGAN
Dibebankan kepada Pemegang Unit Penyertaan		
a. Biaya pembelian Unit Penyertaan (<i>subscription fee</i>)	Maks. 1,50%	Dari nilai transaksi pembelian Unit Penyertaan
b. Biaya penjualan Unit Penyertaan kembali (<i>redemption fee</i>)	Maks. 1,00 %	Untuk periode kepemilikan Unit Penyertaan sampai dengan 1 (satu) tahun dihitung dari nilai transaksi penjualan kembali Unit Penyertaan
	0%	Untuk periode kepemilikan Unit Penyertaan lebih dari 1 (satu) tahun
		Biaya pembelian dan penjualan kembali Unit Penyertaan merupakan pendapatan bagi Manajer Investasi dan/atau Agen Penjual Efek Reksa Dana yang ditunjuk oleh Manajer Investasi (jika ada).
c. Biaya pengalihan investasi (<i>switching fee</i>)	Maks. 1,00%	Dari nilai transaksi pengalihan investasi
d. Semua biaya bank	Jika ada	
e. Pajak-pajak yang dikenakan dengan Pemegang Unit Penyertaan dan biaya-biaya di atas.	Jika ada	

Biaya-biaya di atas belum termasuk pengenaan pajak sesuai ketentuan peraturan perundang-undangan yang berlaku di Indonesia.

BAB XII

HAK-HAK PEMEGANG UNIT PENYERTAAN

Dengan tunduk pada syarat-syarat sesuai tertulis dalam Kontrak Investasi Kolektif CIMB-PRINCIPAL INDEX IDX30, setiap Pemegang Unit Penyertaan CIMB-PRINCIPAL INDEX IDX30 mempunyai hak-hak sebagai berikut:

- a. Memperoleh Pembagian Hasil Investasi Sesuai Kebijakan Pembagian Hasil Investasi

Pemegang Unit Penyertaan mempunyai hak untuk mendapatkan pembagian hasil investasi sesuai dengan Kebijakan Pembagian Hasil Investasi.

- b. Menjual Kembali Sebagian Atau Seluruh Unit Penyertaan CIMB-PRINCIPAL INDEX IDX30

Pemegang Unit Penyertaan mempunyai hak untuk menjual kembali sebagian atau seluruh Unit Penyertaan CIMB-PRINCIPAL INDEX IDX30 yang dimilikinya kepada Manajer Investasi setiap Hari Bursa sesuai dengan syarat dan ketentuan dalam Bab XVI Prospektus.

- c. Memperoleh Bukti Kepemilikan Unit Penyertaan CIMB-PRINCIPAL INDEX IDX30 Yaitu Surat Konfirmasi Transaksi Unit Penyertaan

Pemegang Unit Penyertaan akan mendapatkan Surat Konfirmasi Transaksi Unit Penyertaan yang akan dikirimkan paling lambat 7 (tujuh) Hari Bursa setelah (i) aplikasi pembelian Unit Penyertaan CIMB-PRINCIPAL INDEX IDX30 dari Pemegang Unit Penyertaan telah lengkap dan diterima dengan baik oleh Manajer Investasi atau Agen Penjual Efek Reksa Dana yang ditunjuk oleh Manajer Investasi (jika ada) dan pembayaran untuk pembelian tersebut diterima dengan baik oleh Bank Kustodian (*in complete application and in good fund*); dan (ii) aplikasi penjualan kembali Unit Penyertaan CIMB-PRINCIPAL INDEX IDX30 dari Pemegang Unit Penyertaan telah lengkap dan diterima dengan baik (*in complete application*) oleh Manajer Investasi atau Agen Penjual Efek Reksa Dana yang ditunjuk Manajer Investasi (jika ada).

Surat Konfirmasi Transaksi Unit Penyertaan akan menyatakan antara lain jumlah Unit Penyertaan yang dibeli dan dijual kembali dan dimiliki serta Nilai Aktiva

Bersih setiap Unit Penyertaan pada saat Unit Penyertaan tersebut dibeli dan dijual kembali.

- d. Memperoleh Informasi Mengenai Nilai Aktiva Bersih Harian Setiap Unit Penyertaan Dan Kinerja CIMB-PRINCIPAL INDEX IDX30

Setiap Pemegang Unit Penyertaan mempunyai hak untuk mendapatkan informasi Nilai Aktiva Bersih harian setiap Unit Penyertaan dan kinerja 30 hari serta 1 tahun terakhir dari CIMB-PRINCIPAL INDEX IDX30 yang dipublikasikan di harian tertentu.

- e. Memperoleh Laporan Keuangan Secara Periodik

Manajer Investasi akan memberikan salinan laporan keuangan CIMB-PRINCIPAL INDEX IDX30 sekurang-kurangnya sekali dalam 1 (satu) tahun yang akan dimuat di dalam pembaharuan Prospektus.

- f. Memperoleh Laporan Bulanan

- g. Memperoleh Bagian Atas Hasil Likuidasi Secara Proporsional Dengan Kepemilikan Unit Penyertaan Dalam Hal CIMB-PRINCIPAL INDEX IDX30 Dibubarkan Dan Dilikuidasi

Dalam hal CIMB-PRINCIPAL INDEX IDX30 dibubarkan dan dilikuidasi maka hasil likuidasi harus dibagi secara proporsional menurut komposisi jumlah Unit Penyertaan yang dimiliki oleh masing-masing Pemegang Unit Penyertaan.

- h. Mengalihkan Sebagian Atau Seluruh Investasi dalam CIMB-PRINCIPAL INDEKS IDX 30

Pemegang Unit Penyertaan mempunyai hak untuk mengalihkan sebagian atau seluruh investasinya dalam CIMB-PRINCIPAL INDEKS IDX 30 ke Reksa Dana lainnya yang memiliki fasilitas pengalihan investasi yang dikelola oleh Manajer Investasi pada Bank Kustodian yang sama. Investor wajib tunduk pada aturan pengalihan reksa dana yang ditetapkan oleh Manajer Investasi sesuai dengan syarat dan ketentuan dalam Bab XVII Prospektus.

BAB XIII

PEMBUBARAN DAN LIKUIDASI

- 13.1. Hal-Hal Yang Menyebabkan CIMB-PRINCIPAL INDEX IDX30 Wajib Dibubarkan

CIMB-PRINCIPAL INDEX IDX30 berlaku sejak ditetapkan pernyataan efektif oleh BAPEPAM dan LK dan wajib dibubarkan, apabila terjadi salah satu dari hal-hal sebagai berikut:

- a. Dalam jangka waktu 120 (seratus dua puluh) hari bursa, CIMB-Principal Index IDX30 yang Pernyataan Pendaftarannya telah menjadi efektif memiliki dana kelolaan kurang dari Rp 10.000.000.000,- (sepuluh miliar Rupiah);
- b. Diperintahkan oleh OJK sesuai dengan peraturan perundang-undangan di bidang Pasar Modal;
- c. Total Nilai Aktiva Bersih CIMB-Principal Index IDX30 kurang dari Rp 10.000.000.000,- (sepuluh miliar Rupiah) selama 120 (seratus dua puluh) Hari Bursa berturut-turut; dan atau
- d. Manajer Investasi dan Bank Kustodian telah sepakat untuk membubarkan CIMB-Principal Index IDX30.

- 13.2. PROSES PEMBUBARAN DAN LIKUIDASI CIMB-PRINCIPAL INDEX IDX30

Dalam hal CIMB-PRINCIPAL INDEX IDX30 wajib dibubarkan karena kondisi sebagaimana dimaksud dalam butir 11.1 huruf a di atas, maka Manajer Investasi wajib:

- i) menyampaikan laporan kondisi tersebut kepada OJK dan mengumumkan rencana pembubaran, likuidasi, dan pembagian hasil likuidasi CIMB-PRINCIPAL INDEX IDX30 kepada para Pemegang Unit Penyertaan paling kurang dalam 1 (satu) surat kabar harian berbahasa Indonesia yang berperedaran nasional, paling lambat 2 (dua) Hari Bursa sejak berakhirnya jangka waktu sebagaimana dimaksud pada butir 11.1 huruf a di atas;
- ii) menginstruksikan kepada Bank Kustodian untuk membayarkan dana hasil likuidasi yang menjadi hak Pemegang Unit Penyertaan dengan ketentuan bahwa perhitungannya dilakukan secara proporsional dari Nilai Aktiva Bersih pada saat pembubaran namun tidak boleh lebih kecil dari Nilai Aktiva Bersih awal (harga par) dan dana tersebut diterima Pemegang Unit Penyertaan paling lambat 7 (tujuh) Hari Bursa sejak berakhirnya jangka waktu sebagaimana dimaksud pada butir 11.1 huruf a di atas; dan
- iii) membubarkan CIMB-PRINCIPAL INDEX IDX30 dalam jangka waktu paling lambat 10 (sepuluh) Hari Bursa sejak berakhirnya jangka waktu sebagaimana dimaksud pada butir 11.1 huruf a di atas, dan menyampaikan laporan hasil

pembubaran CIMB-PRINCIPAL INDEX IDX30 kepada OJK paling lambat 10 (sepuluh) Hari Bursa sejak CIMB-PRINCIPAL INDEX IDX30 dibubarkan.

Dalam hal CIMB-PRINCIPAL INDEX IDX30 wajib dibubarkan karena kondisi sebagaimana dimaksud dalam butir 11.1 huruf b di atas, maka Manajer Investasi wajib:

- i) mengumumkan pembubaran, likuidasi, dan rencana pembagian hasil likuidasi CIMB-PRINCIPAL INDEX IDX30 paling kurang dalam 1 (satu) surat kabar harian berbahasa Indonesia yang berperedaran nasional paling lambat 2 (dua) Hari Bursa sejak diperintahkan OJK, dan pada hari yang sama memberitahukan secara tertulis kepada Bank Kustodian untuk menghentikan perhitungan Nilai Aktiva Bersih CIMB-PRINCIPAL INDEX IDX30;
- ii) menginstruksikan kepada Bank Kustodian untuk membayarkan dana hasil likuidasi yang menjadi hak Pemegang Unit Penyertaan dengan ketentuan bahwa perhitungannya dilakukan secara proporsional dari Nilai Aktiva Bersih pada saat pembubaran dan dana tersebut diterima Pemegang Unit Penyertaan paling lambat 7 (tujuh) Hari Bursa sejak diperintahkan pembubaran CIMB-PRINCIPAL INDEX IDX30 oleh OJK; dan
- iii) menyampaikan laporan hasil pembubaran, likuidasi, dan pembagian hasil likuidasi CIMB-PRINCIPAL INDEX IDX30 kepada OJK paling lambat 2 (dua) bulan sejak diperintahkan pembubaran CIMB-PRINCIPAL INDEX IDX30 oleh OJK dengan dilengkapi pendapat dari Konsultan Hukum dan Akuntan, serta Akta Pembubaran dan Likuidasi CIMB-PRINCIPAL INDEX IDX30 dari Notaris.

Dalam hal CIMB-PRINCIPAL INDEX IDX30 wajib dibubarkan karena kondisi sebagaimana dimaksud dalam butir 11.1 huruf c di atas, maka Manajer Investasi wajib:

- i) menyampaikan laporan kondisi tersebut kepada OJK dengan dilengkapi kondisi keuangan terakhir CIMB-PRINCIPAL INDEX IDX30 dan mengumumkan kepada para Pemegang Unit Penyertaan rencana pembubaran, likuidasi, dan pembagian hasil likuidasi CIMB-PRINCIPAL INDEX IDX30 paling kurang dalam 1 (satu) surat kabar harian berbahasa Indonesia yang berperedaran nasional, dalam jangka waktu paling lambat 2 (dua) Hari Bursa sejak berakhirnya jangka waktu sebagaimana dimaksud pada butir 11.1 huruf c di atas serta pada hari yang sama memberitahukan secara tertulis kepada Bank Kustodian untuk menghentikan perhitungan Nilai Aktiva Bersih CIMB-PRINCIPAL INDEX IDX30;
- ii) menginstruksikan kepada Bank Kustodian untuk membayarkan dana hasil likuidasi yang menjadi hak Pemegang Unit Penyertaan dengan ketentuan bahwa perhitungannya dilakukan secara proporsional dari Nilai Aktiva Bersih pada saat likuidasi selesai dilakukan dan dana tersebut diterima Pemegang

Unit Penyertaan paling lambat 7 (tujuh) Hari Bursa sejak likuidasi selesai dilakukan; dan

- iii) menyampaikan laporan hasil pembubaran, likuidasi, dan pembagian hasil likuidasi CIMB-PRINCIPAL INDEX IDX30 kepada OJK paling lambat 2 (dua) bulan Hari Bursa sejak dibubarkan dengan dilengkapi pendapat dari Konsultan Hukum dan Akuntan, serta Akta Pembubaran dan Likuidasi CIMB-PRINCIPAL INDEX IDX30 dari Notaris.

Dalam hal CIMB-PRINCIPAL INDEX IDX30 wajib dibubarkan karena kondisi sebagaimana dimaksud dalam butir 11.1 huruf d di atas, maka Manajer Investasi wajib:

- i) menyampaikan kepada OJK dalam jangka waktu paling lambat 2 (dua) Hari Bursa sejak terjadinya kesepakatan pembubaran CIMB-PRINCIPAL INDEX IDX30 oleh Manajer Investasi dan Bank Kustodian dengan melampirkan:
 - a) kesepakatan pembubaran dan likuidasi CIMB-PRINCIPAL INDEX IDX30 antara Manajer Investasi dan Bank Kustodian;
 - b) alasan pembubaran; dan
 - c) kondisi keuangan terakhir;dan pada hari yang sama mengumumkan rencana pembubaran, likuidasi, dan pembagian hasil likuidasi CIMB-PRINCIPAL INDEX IDX30 kepada para Pemegang Unit Penyertaan paling kurang dalam 1 (satu) surat kabar harian berbahasa Indonesia yang berperedaran nasional serta memberitahukan secara tertulis kepada Bank Kustodian untuk menghentikan perhitungan Nilai Aktiva Bersih CIMB-PRINCIPAL INDEX IDX30;
- ii) menginstruksikan kepada Bank Kustodian untuk membayarkan dana hasil likuidasi yang menjadi hak Pemegang Unit Penyertaan dengan ketentuan bahwa perhitungannya dilakukan secara proporsional dari Nilai Aktiva Bersih pada saat likuidasi selesai dilakukan dan dana tersebut diterima Pemegang Unit Penyertaan paling lambat 7 (tujuh) Hari Bursa sejak likuidasi selesai dilakukan; dan
- iii) menyampaikan laporan hasil pembubaran, likuidasi, dan pembagian hasil likuidasi CIMB-PRINCIPAL INDEX IDX30 kepada OJK paling lambat 2 (dua) bulan sejak dibubarkan dengan dilengkapi pendapat dari Konsultan Hukum dan Akuntan, serta Akta Pembubaran dan Likuidasi CIMB-PRINCIPAL INDEX IDX30 dari Notaris.

- 13.3. Setelah dilakukannya pengumuman rencana pembubaran, likuidasi dan pembagian hasil likuidasi CIMB-PRINCIPAL INDEX IDX30, maka Pemegang Unit Penyertaan tidak dapat melakukan penjualan kembali (pelunasan).

13.4. PEMBAGIAN HASIL LIKUIDASI

Manajer Investasi wajib memastikan bahwa hasil dari likuidasi CIMB-PRINCIPAL INDEX IDX30 harus dibagi secara proporsional menurut komposisi jumlah Unit Penyertaan yang dimiliki oleh masing-masing Pemegang Unit Penyertaan. Dalam hal masih terdapat dana hasil likuidasi yang belum diambil oleh Pemegang Unit Penyertaan dan/atau terdapat dana yang tersisa setelah tanggal pembagian hasil likuidasi kepada Pemegang Unit Penyertaan yang ditetapkan oleh Manajer Investasi, maka:

- a. Jika Bank Kustodian telah memberitahukan dana tersebut kepada Pemegang Unit Penyertaan sebanyak 3 (tiga) kali dalam tenggang waktu masing-masing 2 (dua) minggu serta telah mengumumkannya dalam surat kabar harian yang berperedaran nasional, maka dana tersebut wajib disimpan dalam rekening giro di Bank Kustodian selaku Bank Umum, atas nama Bank Kustodian untuk kepentingan Pemegang Unit Penyertaan yang belum mengambil dana hasil likuidasi dan/atau untuk kepentingan Pemegang Unit Penyertaan yang tercatat pada saat likuidasi, dalam jangka waktu 30 (tiga) tahun;
- b. Setiap biaya yang timbul atas penyimpanan dana tersebut akan dibebankan kepada rekening giro tersebut; dan
- c. Apabila dalam jangka waktu 3 (tiga) tahun tidak diambil oleh Pemegang Unit Penyertaan, maka dana tersebut wajib diserahkan oleh Bank Kustodian kepada Pemerintah Indonesia untuk keperluan pengembangan industri Pasar Modal.

- 13.5. Dalam hal CIMB-PRINCIPAL INDEX IDX30) dibubarkan dan dilikuidasi, maka beban biaya pembubaran dan likuidasi CIMB-PRINCIPAL INDEX IDX30 termasuk biaya Konsultan Hukum, Akuntan, dan beban lain kepada pihak ketiga menjadi tanggung jawab dan wajib dibayar oleh Manajer Investasi kepada pihak-pihak yang bersangkutan.

Informasi yang lebih rinci mengenai Pembubaran dan Likuidasi dapat dibaca dalam Kontrak Investasi Kolektif CIMB-PRINCIPAL INDEX IDX30 yang tersedia di PT CIMB-Principal Asset Management dan Deutsche Bank A.G., Cabang Jakarta.

BAB XIV

PERSYARATAN DAN TATA CARA PEMBELIAN UNIT PENYERTAAN

14.1. PEMBELIAN UNIT PENYERTAAN

Sebelum melakukan pembelian Unit Penyertaan CIMB-PRINCIPAL INDEX IDX30 calon Pemegang Unit Penyertaan harus sudah membaca dan mengerti isi Prospektus CIMB-PRINCIPAL INDEX IDX30 ini beserta ketentuan-ketentuan yang ada di dalamnya.

Formulir Profil Calon Pemegang Unit Penyertaan dan Formulir Pemesanan Pembelian Unit Penyertaan CIMB-PRINCIPAL INDEX IDX30 dapat diperoleh dari Manajer Investasi atau Agen Penjual Efek Reksa Dana yang ditunjuk oleh Manajer Investasi (jika ada).

14.2. PROSEDUR PEMBELIAN UNIT PENYERTAAN

Para calon Pemegang Unit Penyertaan yang ingin membeli Unit Penyertaan CIMB-PRINCIPAL INDEX IDX30 harus terlebih dahulu mengisi dan menandatangani Formulir Profil Calon Pemegang Unit Penyertaan, melengkapinya dengan fotokopi bukti jati diri (Kartu Tanda Penduduk untuk perorangan lokal/Paspor untuk perorangan asing dan fotokopi anggaran dasar, NPWP (Nomor Pokok Wajib Pajak) serta Kartu Tanda Penduduk/Paspor pejabat yang berwenang untuk badan hukum) dan dokumen-dokumen pendukung lainnya sesuai dengan Prinsip Anti Pencucian Uang dan Pencegahan Pendanaan Terorisme di Sektor Jasa Keuangan sebagaimana diatur dalam Peraturan Otoritas Jasa Keuangan (POJK) Nomor 12/POJK.01/2017, tanggal 21 Maret 2017, tentang "Prinsip Anti Pencucian Uang dan Pencegahan Pendanaan Terorisme di Sektor Jasa Keuangan". Formulir Profil Calon Pemegang Unit Penyertaan diisi dan ditandatangani oleh calon Pemegang Unit Penyertaan sebelum melakukan pembelian Unit Penyertaan CIMB-PRINCIPAL INDEX IDX30 yang pertama kali (pembelian awal).

Pembelian Unit Penyertaan CIMB-PRINCIPAL INDEX IDX30 dilakukan oleh calon Pemegang Unit Penyertaan dengan mengisi Formulir Pemesanan Pembelian Unit Penyertaan CIMB-PRINCIPAL INDEX IDX30 dan melengkapinya dengan bukti pembayaran.

Formulir Pemesanan Pembelian Unit Penyertaan CIMB-PRINCIPAL INDEX IDX30 beserta bukti pembayaran dan fotokopi bukti jati diri tersebut harus disampaikan kepada Manajer Investasi secara langsung atau melalui Agen Penjual Efek Reksa Dana yang ditunjuk oleh Manajer Investasi (jika ada).

Dokumen atau formulir pembelian Unit Penyertaan untuk pembelian selanjutnya dapat berupa dokumen fisik maupun dokumen elektronik dengan memperhatikan ketentuan peraturan perundang-undangan yang berlaku mengenai informasi dan transaksi elektronik. Untuk mempermudah proses permohonan pembelian Unit Penyertaan, Manajer Investasi dapat memproses permohonan pembelian Unit Penyertaan yang dikirim oleh Pemegang Unit Penyertaan melalui media elektronik secara online pada website Manajer Investasi dan/atau website Agen Penjual Efek Reksa Dana dengan dilengkapi dengan bukti pembayaran.

Dalam hal terdapat keyakinan adanya pelanggaran ketentuan sebagaimana diatur dalam Peraturan Otoritas Jasa Keuangan (POJK) Nomor 12/POJK.01/2017 tersebut, Manajer Investasi atau Agen Penjual Efek Reksa Dana yang ditunjuk oleh Manajer Investasi (jika ada) wajib menolak pesanan pembelian Unit Penyertaan dari calon Pemegang Unit Penyertaan.

Pembelian Unit Penyertaan oleh calon Pemegang Unit Penyertaan tersebut harus dilakukan sesuai dengan syarat dan ketentuan yang tercantum dalam Kontrak Investasi Kolektif CIMB-PRINCIPAL INDEX IDX30, Prospektus dan dalam Formulir Pemesanan Pembelian Unit Penyertaan CIMB-PRINCIPAL INDEX IDX30. Pembelian Unit Penyertaan oleh calon Pemegang Unit Penyertaan yang dilakukan menyimpang dari ketentuan-ketentuan dan persyaratan tersebut di atas akan ditolak dan tidak akan diproses.

14.3. PEMBELIAN UNIT PENYERTAAN SECARA BERKALA

Calon Pemegang Unit Penyertaan dapat melakukan pembelian Unit Penyertaan CIMB-PRINCIPAL INDEX IDX30 secara berkala sepanjang hal tersebut dinyatakan dengan tegas oleh calon Pemegang Unit Penyertaan tersebut dalam Formulir Pemesanan Pembelian Unit Penyertaan CIMB-PRINCIPAL INDEX IDX30.

Manajer Investasi, Bank Kustodian dan Agen Penjual Efek Reksa Dana yang ditunjuk oleh Manajer Investasi (jika ada) akan menyepakati suatu bentuk Formulir Pemesanan Pembelian Unit Penyertaan yang akan digunakan untuk pembelian Unit Penyertaan secara berkala sehingga pembelian Unit Penyertaan CIMB-PRINCIPAL INDEX IDX30 secara berkala tersebut cukup dilakukan dengan mengisi dan menandatangani Formulir Pemesanan Pembelian Unit Penyertaan pada saat pembelian Unit Penyertaan CIMB-PRINCIPAL INDEX IDX30 secara berkala yang pertama kali. Formulir Pemesanan Pembelian Unit Penyertaan secara berkala sekurang-kurangnya memuat tanggal pembelian Unit Penyertaan secara berkala, jumlah pembelian Unit Penyertaan secara berkala dan jangka waktu dilakukannya pembelian Unit Penyertaan secara berkala tersebut.

Formulir Pemesanan Pembelian Unit Penyertaan secara berkala yang pertama kali tersebut di atas akan diberlakukan juga sebagai Formulir Pemesanan Pembelian unit Penyertaan yang telah lengkap (in complete application) untuk pembelian-pembelian Unit Penyertaan CIMB-PRINCIPAL INDEX IDX30 secara berkala berikutnya.

Ketentuan mengenai dokumen-dokumen yang harus dilengkapi dan ditandatangani oleh Pemegang Unit Penyertaan sebagaimana dimaksud pada butir 14.2 Prospektus yaitu Formulir Calon Pemegang Unit Penyertaan Reksa Dana beserta dokumen-dokumen pendukungnya sesuai dengan Prinsip Anti Pencucian Uang dan Pencegahan Pendanaan Terorisme di Sektor Jasa Keuangan sebagaimana diatur dalam Peraturan Otoritas Jasa Keuangan (POJK) Nomor 12/POJK.01/2017 tersebut, wajib dilengkapi oleh calon Pemegang Unit Penyertaan sebelum melakukan pembelian Unit Penyertaan CIMB-PRINCIPAL INDEX IDX30 yang pertama kali (pembelian awal).

14.4. BATAS MINIMUM PEMBELIAN UNIT PENYERTAAN

Minimum pembelian awal dan selanjutnya Unit Penyertaan CIMB-PRINCIPAL INDEX IDX30 untuk setiap Pemegang Unit Penyertaan adalah sebesar Rp 100.000,- (seratus ribu Rupiah).

Apabila pembelian Unit Penyertaan dilakukan melalui Agen Penjual Efek Reksa Dana yang ditunjuk oleh Manajer Investasi (jika ada) maka dengan pemberitahuan tertulis sebelumnya kepada Manajer Investasi, Agen Penjual Efek Reksa Dana yang ditunjuk oleh Manajer Investasi (jika ada) dapat menetapkan jumlah minimum pembelian awal dan selanjutnya Unit Penyertaan yang lebih tinggi dari ketentuan minimum pembelian Unit Penyertaan di atas.

Ketentuan mengenai saldo minimum kepemilikan Unit Penyertaan CIMB-PRINCIPAL INDEKS IDX 30 berlaku terhadap penjualan kembali dan pengalihan investasi dari CIMB-PRINCIPAL INDEKS IDX 30 ke Reksa Dana lain yang memiliki fasilitas pengalihan investasi yang dikelola oleh Manajer Investasi pada Bank Kustodian yang sama.

14.5. HARGA PEMBELIAN UNIT PENYERTAAN

Setiap Unit Penyertaan CIMB-PRINCIPAL INDEX IDX30 ditawarkan dengan harga sama dengan Nilai Aktiva Bersih awal yaitu sebesar Rp 1.000,- (seribu Rupiah) pada hari pertama penawaran. Selanjutnya harga pembelian setiap Unit Penyertaan CIMB-PRINCIPAL INDEX IDX30 ditetapkan berdasarkan Nilai Aktiva Bersih CIMB-PRINCIPAL INDEX IDX30 pada akhir Hari Bursa yang bersangkutan.

14.6. PEMROSESAN PEMBELIAN UNIT PENYERTAAN

Formulir Pemesanan Pembelian Unit Penyertaan CIMB-PRINCIPAL INDEX IDX30 beserta bukti pembayaran dan fotokopi bukti jati diri yang telah lengkap dan diterima dengan baik serta disetujui oleh Manajer Investasi atau Agen Penjual Efek Reksa Dana yang ditunjuk oleh Manajer Investasi (jika ada) sampai dengan pukul 13.00 WIB (tiga belas Waktu Indonesia Barat) dan pembayaran untuk pembelian tersebut diterima dengan baik (*in good fund*) oleh Bank Kustodian pada Hari Bursa pembelian, akan diproses oleh Bank Kustodian berdasarkan Nilai Aktiva Bersih CIMB-PRINCIPAL INDEX IDX30 pada akhir Hari Bursa yang sama.

Formulir Pemesanan Pembelian Unit Penyertaan CIMB-PRINCIPAL INDEX IDX30 beserta bukti pembayaran dan fotokopi bukti jati diri yang telah lengkap dan diterima dengan baik serta disetujui oleh Manajer atau Agen Penjual Efek Reksa Dana yang ditunjuk oleh Manajer Investasi (jika ada) setelah pukul 13.00 WIB (tiga belas Waktu Indonesia Barat) dan pembayaran untuk pembelian tersebut diterima dengan baik (*in good fund*) oleh Bank Kustodian paling lambat pada hari berikutnya, akan diproses oleh Bank Kustodian berdasarkan Nilai Aktiva Bersih CIMB-PRINCIPAL INDEX IDX30 pada akhir Hari Bursa berikutnya.

Dalam hal pembelian Unit Penyertaan CIMB-PRINCIPAL INDEX IDX30 dilakukan oleh Pemegang Unit Penyertaan secara berkala sesuai dengan ketentuan butir 13.3 Prospektus, maka Formulir Pemesanan Pembelian Unit Penyertaan CIMB-PRINCIPAL INDEX IDX30 secara berkala dianggap telah diterima dengan baik oleh Manajer Investasi atau Agen Penjual Efek Reksa Dana yang ditunjuk oleh Manajer Investasi (jika ada) pada tanggal yang telah disebutkan di dalam Formulir Pemesanan Pembelian Unit Penyertaan secara berkala yang pertama kali dan akan diproses oleh Bank Kustodian berdasarkan Nilai Aktiva Bersih CIMB-PRINCIPAL INDEX IDX30 pada akhir Hari Bursa diterimanya pembayaran untuk pembelian Unit Penyertaan secara berkala tersebut dengan baik (*in good funds*) oleh Bank Kustodian. Apabila tanggal diterimanya pembayaran untuk pembelian Unit Penyertaan secara berkala tersebut bukan merupakan Hari Bursa, maka pembelian Unit Penyertaan secara berkala tersebut akan diproses oleh Bank Kustodian berdasarkan Nilai Aktiva Bersih CIMB-PRINCIPAL INDEX IDX30 pada Hari Bursa berikutnya. Apabila tanggal yang disebutkan di dalam Formulir Pemesanan Pembelian Unit Penyertaan secara berkala yang pertama kali tersebut bukan merupakan Hari Bursa, maka Formulir Pemesanan Pembelian Unit Penyertaan CIMB-PRINCIPAL INDEX IDX30 secara berkala dianggap telah diterima dengan baik oleh Manajer Investasi atau Agen Penjual Efek Reksa Dana yang ditunjuk oleh Manajer Investasi (jika ada) pada Hari Bursa berikutnya.

14.7. SYARAT PEMBAYARAN

Pembayaran pembelian Unit Penyertaan CIMB-PRINCIPAL INDEX IDX30 dilakukan dengan cara pemindahbukuan/transfer dalam mata uang Rupiah ke dalam rekening CIMB-PRINCIPAL INDEX IDX30 yang berada pada Bank Kustodian sebagai berikut:

Bank : Deutsche Bank, AG. Cabang Jakarta
Rekening : REKSADANA INDEKS CIMB-PRINCIPAL INDEX IDX30
Nomor : 0087510-00-9

Apabila diperlukan, untuk mempermudah proses pembelian Unit Penyertaan CIMB-PRINCIPAL INDEX IDX30, maka atas permintaan Manajer Investasi, Bank Kustodian dapat membuka rekening atas nama CIMB-PRINCIPAL INDEX IDX30 pada bank lain. Rekening tersebut sepenuhnya menjadi tanggung jawab dari dan dikendalikan oleh Bank Kustodian.

Biaya pemindahbukuan/transfer tersebut di atas, jika ada, menjadi tanggung jawab calon Pemegang Unit Penyertaan.

Manajer Investasi akan memastikan bahwa semua uang para calon Pemegang Unit Penyertaan yang merupakan pembayaran untuk pembelian Unit Penyertaan CIMB-PRINCIPAL INDEX IDX30 akan disampaikan kepada Bank Kustodian paling lambat pada akhir Hari Bursa dilakukannya pembelian Unit Penyertaan CIMB-PRINCIPAL INDEX IDX30.

14.8. BIAYA PEMBELIAN UNIT PENYERTAAN

Biaya pembelian Unit Penyertaan (subscription fee) yang dikenakan pada saat calon Pemegang Unit Penyertaan melakukan pembelian Unit Penyertaan CIMB-PRINCIPAL INDEX IDX30 adalah maksimum sebesar 1,5% (satu koma lima persen) dari nilai transaksi pembelian Unit Penyertaan. Biaya pembelian Unit Penyertaan tersebut merupakan pendapatan bagi Manajer Investasi dan/atau Agen Penjual Efek Reksa Dana (jika ada).

14.9. PERSETUJUAN PERMOHONAN PEMBELIAN UNIT PENYERTAAN, SURAT KONFIRMASI TRANSAKSI UNIT PENYERTAAN DAN LAPORAN BULANAN

Manajer Investasi dan Bank Kustodian berhak menerima atau menolak pemesanan pembelian Unit Penyertaan secara keseluruhan atau sebagian. Bagi pemesanan pembelian Unit Penyertaan yang ditolak seluruhnya atau sebagian,

dana pembelian atau sisanya akan dikembalikan oleh Manajer Investasi atas nama calon Pemegang Unit Penyertaan tanpa bunga dengan pemindahbukuan/transfer dalam mata uang Rupiah ke rekening yang terdaftar atas nama calon Pemegang Unit Penyertaan.

Bank Kustodian akan menerbitkan Surat Konfirmasi Transaksi Unit Penyertaan dan mengirimkannya kepada Pemegang Unit Penyertaan baik secara langsung atau melalui Manajer Investasi atau Agen Penjual Efek Reksa Dana yang ditunjuk oleh Manajer Investasi (jika ada) dalam waktu paling lambat 7 (tujuh) Hari Bursa setelah aplikasi pembelian Unit Penyertaan CIMB-PRINCIPAL INDEX IDX30 dari Pemegang Unit Penyertaan telah lengkap dan diterima dengan baik oleh Manajer Investasi atau Agen

Penjual Efek Reksa Dana yang ditunjuk oleh Manajer Investasi (jika ada) dan pembayaran untuk pembelian tersebut diterima dengan baik oleh Bank Kustodian (*in complete application and in good fund*). Surat Konfirmasi Transaksi Unit Penyertaan tersebut akan menyatakan jumlah Unit Penyertaan yang dibeli dan dimiliki serta Nilai Aktiva Bersih setiap Unit Penyertaan pada saat Unit Penyertaan dibeli.

Di samping Surat Konfirmasi Transaksi Unit Penyertaan, Pemegang Unit Penyertaan akan mendapatkan Laporan Bulanan.

Surat Konfirmasi Transaksi Unit Penyertaan merupakan bukti kepemilikan Unit Penyertaan CIMB-PRINCIPAL INDEX IDX30. Manajer Investasi tidak akan menerbitkan sertifikat sebagai bukti kepemilikan Unit Penyertaan CIMB-PRINCIPAL INDEX IDX30.

BAB XV

PERSYARATAN DAN TATA CARA PENJUALAN KEMBALI (PELUNASAN) UNIT PENYERTAAN

15.1. PENJUALAN KEMBALI UNIT PENYERTAAN

Pemegang Unit Penyertaan dapat menjual kembali sebagian atau seluruh Unit Penyertaan CIMB-PRINCIPAL INDEX IDX30 yang dimilikinya dan Manajer Investasi wajib melakukan pembelian kembali Unit Penyertaan tersebut pada setiap Hari Bursa.

15.2. PROSEDUR PENJUALAN KEMBALI UNIT PENYERTAAN

Penjualan kembali oleh Pemegang Unit Penyertaan dilakukan dengan mengisi Formulir Penjualan Kembali Unit Penyertaan CIMB-PRINCIPAL INDEX IDX30 yang ditujukan kepada Manajer Investasi yang dapat disampaikan secara langsung atau melalui Agen Penjual Efek Reksa Dana yang ditunjuk oleh Manajer Investasi (jika ada).

Penjualan kembali Unit Penyertaan harus dilakukan sesuai dengan syarat dan ketentuan yang tercantum dalam Kontrak Investasi Kolektif CIMB-PRINCIPAL INDEX IDX30, Prospektus dan dalam Formulir Penjualan Kembali Unit Penyertaan CIMB-PRINCIPAL INDEX IDX30.

Penjualan kembali Unit Penyertaan yang dilakukan menyimpang dari syarat dan ketentuan tersebut di atas tidak akan diproses.

Dokumen atau formulir penjualan kembali Unit Penyertaan dapat berupa dokumen fisik maupun dokumen elektronik dengan memperhatikan ketentuan peraturan perundang-undangan yang berlaku mengenai informasi dan transaksi elektronik. Untuk mempermudah proses permohonan penjualan kembali Unit Penyertaan, Manajer Investasi dapat memproses permohonan penjualan kembali Unit Penyertaan yang dikirim oleh Pemegang Unit Penyertaan melalui media elektronik secara online pada website Manajer Investasi dan/atau website Agen Penjual Efek Reksa Dana.

15.3. BATAS MINIMUM PENJUALAN KEMBALI DAN SALDO MINIMUM KEPEMILIKAN UNIT PENYERTAAN

Batas minimum penjualan kembali Unit Penyertaan CIMB-PRINCIPAL INDEX IDX30 bagi setiap Pemegang Unit Penyertaan adalah sebesar Rp 100.000,- (seratus ribu Rupiah) setiap transaksi.

Saldo Minimum Kepemilikan Unit Penyertaan CIMB-PRINCIPAL INDEX IDX30 yang harus dipertahankan oleh setiap Pemegang Unit Penyertaan adalah sebesar Rp 75.000,- (tujuh puluh lima ribu Rupiah) pada Hari Bursa penjualan kembali Unit Penyertaan. Apabila penjualan kembali Unit Penyertaan mengakibatkan jumlah kepemilikan Unit Penyertaan CIMB-PRINCIPAL INDEX IDX30 yang tersisa kurang dari Saldo Minimum Kepemilikan Unit Penyertaan sesuai dengan yang dipersyaratkan pada Hari Bursa penjualan kembali, maka Manajer Investasi atau Agen Penjual Efek Reksa Dana yang ditunjuk oleh Manajer Investasi (jika ada) harus memberitahukan kepada Pemegang Unit Penyertaan untuk melakukan penjualan kembali seluruh Unit Penyertaan yang tersisa milik Pemegang Unit Penyertaan dengan mengisi Formulir Penjualan Kembali Unit Penyertaan untuk seluruh Unit Penyertaan yang tersisa tersebut.

Apabila penjualan kembali Unit Penyertaan dilakukan melalui Agen Penjual Efek Reksa Dana yang ditunjuk oleh Manajer Investasi (jika ada) maka dengan pemberitahuan tertulis sebelumnya kepada Manajer Investasi, Agen Penjual Efek Reksa Dana yang ditunjuk oleh Manajer Investasi (jika ada) dapat menetapkan jumlah minimum penjualan kembali Unit Penyertaan dan saldo minimum kepemilikan Unit Penyertaan yang harus dipertahankan yang lebih tinggi dari ketentuan minimum penjualan kembali dan saldo minimum kepemilikan Unit Penyertaan di atas.

15.4. BATAS MAKSIMUM PENJUALAN KEMBALI UNIT PENYERTAAN

Manajer Investasi berhak membatasi jumlah penjualan kembali Unit Penyertaan CIMB-PRINCIPAL INDEX IDX30 dalam 1 (satu) Hari Bursa sampai dengan 20% (dua puluh persen) dari total Nilai Aktiva Bersih CIMB-PRINCIPAL INDEX IDX30 pada 1 (satu) Hari Bursa sebelum Hari Bursa diterimanya permohonan penjualan kembali Unit Penyertaan. Dalam hal Manajer Investasi menerima atau menyimpan permohonan penjualan kembali Unit Penyertaan dalam 1 (satu) Hari Bursa lebih dari 20% (dua puluh persen) dari total Nilai Aktiva Bersih CIMB-PRINCIPAL INDEX IDX30 pada 1 (satu) Hari Bursa sebelum Hari Bursa penjualan kembali dan Manajer Investasi bermaksud menggunakan haknya untuk membatasi jumlah penjualan kembali Unit Penyertaan, maka kelebihan permohonan penjualan

kembali tersebut oleh Bank Kustodian atas instruksi Manajer Investasi dapat diproses dan dibukukan serta dianggap sebagai permohonan penjualan kembali pada Hari Bursa berikutnya yang ditentukan berdasarkan urutan permohonan (first come first served) di Manajer Investasi. Manajer Investasi wajib memastikan Formulir Penjualan Kembali Unit Penyertaan mencantumkan konfirmasi dari Pemegang Unit Penyertaan bahwa permohonan penjualan kembali Unit Penyertaan sebagaimana tersebut di atas akan diproses pada Hari Bursa berikutnya berdasarkan urutan penerimaan permohonan (first come first served) di Manajer Investasi.

15.5. PEMBAYARAN PENJUALAN KEMBALI UNIT PENYERTAAN

Pembayaran dana hasil penjualan kembali Unit Penyertaan akan dilakukan dalam bentuk pemindahbukuan/transfer dalam mata uang Rupiah ke rekening yang terdaftar atas nama Pemegang Unit Penyertaan. Biaya pemindahbukuan/transfer, jika ada, merupakan beban dari Pemegang Unit Penyertaan. Pembayaran dana hasil penjualan kembali Unit Penyertaan CIMB-PRINCIPAL INDEX IDX30 dilakukan sesegera mungkin, paling lambat 7 (tujuh) Hari Bursa sejak Formulir Penjualan Kembali Unit Penyertaan, yang telah lengkap sesuai dengan syarat dan ketentuan yang tercantum dalam Kontrak Investasi Kolektif CIMB-PRINCIPAL INDEX IDX30, Prospektus dan Formulir Penjualan Kembali Unit Penyertaan CIMB-PRINCIPAL INDEX IDX30, diterima dengan baik oleh Manajer Investasi atau Agen Penjual Efek Reksa Dana yang ditunjuk oleh Manajer Investasi (jika ada).

15.6. HARGA PENJUALAN KEMBALI UNIT PENYERTAAN

Harga penjualan kembali setiap Unit Penyertaan CIMB-PRINCIPAL INDEX IDX30 adalah harga setiap Unit Penyertaan pada Hari Bursa yang ditentukan berdasarkan Nilai Aktiva Bersih CIMB-PRINCIPAL INDEX IDX30 pada akhir Hari Bursa tersebut.

15.7. PEMROSESAN PENJUALAN KEMBALI UNIT PENYERTAAN

Formulir Penjualan Kembali Unit Penyertaan CIMB-PRINCIPAL INDEX IDX30 yang telah lengkap sesuai dengan syarat dan ketentuan yang tercantum dalam Kontrak Investasi Kolektif CIMB-PRINCIPAL INDEX IDX30, Prospektus dan Formulir Penjualan Kembali Unit Penyertaan CIMB-PRINCIPAL INDEX IDX30 dan diterima dengan baik oleh Manajer Investasi atau Agen Penjual Efek Reksa Dana yang ditunjuk oleh Manajer Investasi (jika ada) sampai dengan pukul 13.00 WIB (tiga belas Waktu Indonesia Barat), akan diproses oleh Bank Kustodian

berdasarkan Nilai Aktiva Bersih CIMB-PRINCIPAL INDEX IDX30 pada akhir Hari Bursa yang sama.

Formulir Penjualan Kembali Unit Penyertaan CIMB-PRINCIPAL INDEX IDX30 yang telah lengkap sesuai dengan syarat dan ketentuan yang tercantum dalam Kontrak Investasi Kolektif CIMB-PRINCIPAL INDEX IDX30, Prospektus dan Formulir Penjualan Kembali Unit Penyertaan CIMB-PRINCIPAL INDEX IDX30 dan diterima dengan baik oleh Manajer Investasi atau Agen Penjual Efek Reksa Dana yang ditunjuk oleh Manajer Investasi (jika ada) setelah pukul 13.00 WIB (tiga belas Waktu Indonesia Barat), akan diproses oleh Bank Kustodian berdasarkan Nilai Aktiva Bersih CIMB-PRINCIPAL INDEX IDX30 pada akhir Hari Bursa berikutnya.

15.8. BIAYA PENJUALAN KEMBALI UNIT PENYERTAAN

Biaya penjualan kembali Unit Penyertaan (*redemption fee*) yang dikenakan pada saat Pemegang Unit Penyertaan melakukan penjualan kembali Unit Penyertaan CIMB-PRINCIPAL INDEX IDX30 adalah maksimum sebesar 1% (satu persen) dari nilai transaksi penjualan kembali Unit Penyertaan. Biaya penjualan kembali Unit Penyertaan tersebut akan dibukukan ke dalam CIMB-PRINCIPAL INDEX IDX30.

15.9. SURAT KONFIRMASI TRANSAKSI UNIT PENYERTAAN

Bank Kustodian akan menerbitkan Surat Konfirmasi Transaksi Unit Penyertaan yang menyatakan antara lain jumlah Unit Penyertaan yang dijual kembali dan dimiliki serta Nilai Aktiva Bersih setiap Unit Penyertaan pada saat Unit Penyertaan dijual kembali dan mengirimkannya kepada Pemegang Unit Penyertaan baik secara langsung atau melalui Manajer Investasi atau Agen Penjual Efek Reksa Dana yang ditunjuk oleh Manajer Investasi (jika ada) dalam waktu paling lambat 7 (tujuh) Hari Bursa setelah aplikasi penjualan kembali Unit Penyertaan CIMB-PRINCIPAL INDEX IDX30 dari Pemegang Unit Penyertaan telah lengkap dan diterima dengan baik (*in complete application*) oleh Manajer Investasi atau Agen Penjual Efek Reksa Dana yang ditunjuk oleh Manajer Investasi (jika ada).

15.10. PENOLAKAN PENJUALAN KEMBALI UNIT PENYERTAAN

Setelah memberitahukan secara tertulis kepada OJK dengan tembusan kepada Bank Kustodian, Manajer Investasi dapat menolak pembelian kembali (pelunasan) atau menginstruksikan Agen Penjual Efek Reksa Dana yang ditunjuk oleh Manajer Investasi (jika ada) untuk melakukan penolakan pembelian kembali (pelunasan) Unit Penyertaan CIMB-PRINCIPAL INDEX IDX30, apabila terjadi hal-hal sebagai berikut:

- (i) Bursa Efek dimana sebagian besar portofolio Efek CIMB-PRINCIPAL INDEX IDX30 diperdagangkan ditutup; atau
- (ii) Perdagangan Efek atas sebagian besar portofolio Efek CIMB-PRINCIPAL INDEX IDX30 di Bursa Efek dihentikan; atau
- (iii) Keadaan kahar sebagaimana dimaksud dalam Pasal 5 huruf k Undang-Undang Pasar Modal beserta peraturan pelaksanaannya.

Manajer Investasi wajib memberitahukan secara tertulis hal tersebut di atas kepada Pemegang Unit Penyertaan paling lambat 1 (satu) Hari Bursa setelah tanggal instruksi penjualan kembali dari Pemegang Unit Penyertaan diterima oleh Manajer Investasi.

Bank Kustodian dilarang mengeluarkan Unit Penyertaan baru selama periode penolakan pembelian kembali (pelunasan) Unit Penyertaan.

BAB XVI

PERSYARATAN DAN TATA CARA PENGALIHAN UNIT PENYERTAAN

16.1. PENGALIHAN INVESTASI

Pemegang Unit Penyertaan dapat mengalihkan sebagian atau seluruh investasinya dalam Unit Penyertaan CIMB-PRINCIPAL Indeks IDX 30 ke Reksa Dana lainnya yang memiliki fasilitas pengalihan investasi yang dikelola oleh Manajer Investasi pada Bank Kustodian yang sama, demikian juga sebaliknya.

16.2. PROSEDUR PENGALIHAN INVESTASI

Pengalihan investasi dilakukan dengan mengisi dan menyampaikan Formulir Pengalihan Investasi kepada Manajer Investasi atau melalui Agen Penjual Efek Reksa Dana yang ditunjuk oleh Manajer Investasi (jika ada).

Pengalihan investasi tersebut harus dilakukan sesuai dengan syarat dan ketentuan yang tercantum dalam Kontrak Investasi Kolektif CIMB-PRINCIPAL Indeks IDX 30, Prospektus dan dalam Formulir Pengalihan Investasi Reksa Dana yang bersangkutan. Pengalihan investasi oleh Pemegang Unit Penyertaan yang dilakukan menyimpang dari ketentuan-ketentuan dan persyaratan-persyaratan dalam Reksa Dana yang bersangkutan akan ditolak dan tidak diproses.

Dokumen atau formulir pengalihan investasi Unit Penyertaan dapat berupa dokumen fisik maupun dokumen elektronik dengan memperhatikan ketentuan peraturan perundang-undangan yang berlaku mengenai informasi dan transaksi elektronik. Untuk mempermudah proses permohonan pengalihan investasi Unit Penyertaan, Manajer Investasi dapat memproses permohonan pengalihan investasi Unit Penyertaan yang dikirim oleh Pemegang Unit Penyertaan melalui media elektronik secara online pada website Manajer Investasi dan/atau website Agen Penjual Efek Reksa Dana.

16.3. PEMROSESAN PENGALIHAN INVESTASI

Pengalihan investasi diproses oleh Manajer Investasi dengan melakukan pembelian kembali Unit Penyertaan Reksa Dana yang bersangkutan yang dimiliki oleh Pemegang Unit Penyertaan dan melakukan penjualan Unit Penyertaan Reksa Dana lainnya yang diinginkan oleh Pemegang Unit Penyertaan.

Formulir Pengalihan Investasi yang telah lengkap dan diterima dengan baik oleh Manajer Investasi atau Agen Penjual Efek Reksa Dana yang ditunjuk oleh Manajer Investasi (jika ada) sampai dengan pukul 13.00 WIB (tiga belas Waktu Indonesia Barat), akan diproses oleh Bank Kustodian berdasarkan Nilai Aktiva Bersih Reksa Dana yang bersangkutan pada akhir Hari Bursa yang sama.

Formulir Pengalihan Investasi yang telah lengkap dan diterima dengan baik oleh Manajer Investasi atau Agen Penjual Efek Reksa Dana yang ditunjuk oleh Manajer Investasi (jika ada) setelah pukul 13.00 WIB (tiga belas Waktu Indonesia Barat), akan diproses oleh Bank Kustodian berdasarkan Nilai Aktiva Bersih Reksa Dana yang bersangkutan pada akhir Hari Bursa berikutnya.

Diterima atau tidaknya permohonan pengalihan investasi sangat tergantung dari ada atau tidaknya Unit Penyertaan dan terpenuhinya ketentuan batas minimum pembelian Unit Penyertaan Reksa Dana yang dituju.

Dana investasi Pemegang Unit Penyertaan yang permohonan pengalihan investasinya telah diterima oleh Manajer Investasi atau Agen Penjual Efek Reksa Dana yang ditunjuk oleh Manajer Investasi (jika ada) akan dipindahbukukan oleh Bank Kustodian ke dalam rekening Reksa Dana yang dituju, sesegera mungkin paling lambat 7 (tujuh) Hari Bursa terhitung sejak Formulir Pengalihan investasi telah lengkap dan diterima dengan baik oleh Manajer Investasi atau Agen Penjual Efek Reksa Dana yang ditunjuk oleh Manajer Investasi (jika ada).

16.4. BATAS MINIMUM PENGALIHAN INVESTASI DAN SALDO MINIMUM KEPEMILIKAN UNIT PENYERTAAN

Batas minimum pengalihan investasi dan saldo minimum kepemilikan Unit Penyertaan yang berlaku adalah sama dengan besarnya Batas Minimum Penjualan Kembali Unit Penyertaan dan Saldo Minimum Kepemilikan Reksa Dana yang bersangkutan. Apabila pengalihan investasi mengakibatkan jumlah kepemilikan Unit Penyertaan yang tersisa dalam Reksa Dana yang bersangkutan kurang dari Saldo Minimum Kepemilikan Unit Penyertaan sesuai dengan yang dipersyaratkan pada Hari Bursa pengalihan investasi, maka Manajer Investasi atau Agen Penjual Efek Reksa Dana yang ditunjuk oleh Manajer Investasi (jika ada) harus memberitahukan kepada Pemegang Unit Penyertaan untuk melakukan pengalihan atas seluruh investasi yang tersisa milik Pemegang Unit Penyertaan dengan mengisi Formulir Pengalihan Investasi untuk seluruh investasi yang tersisa tersebut.

Ketentuan mengenai saldo minimum kepemilikan Unit Penyertaan CIMB-PRINCIPAL Indeks IDX 30 berlaku terhadap pengalihan investasi dari CIMB-PRINCIPAL Indeks IDX 30 ke Reksa Dana lain yang memiliki fasilitas pengalihan investasi yang dikelola oleh Manajer Investasi pada Bank Kustodian yang sama dan penjualan kembali Unit Penyertaan CIMB-PRINCIPAL STRATEGIC IDR FIXED INCOME FUND.

16.5. BATAS MAKSIMUM KOLEKTIF PENGALIHAN INVESTASI

Manajer Investasi berhak membatasi jumlah pengalihan investasi dari Unit Penyertaan CIMB-PRINCIPAL Indeks IDX 30 ke Unit Penyertaan Reksa Dana lainnya dalam 1 (satu) Hari Bursa sampai dengan 20% (dua puluh persen) dari total Nilai Aktiva Bersih CIMB-PRINCIPAL Indeks IDX 30 pada Hari Bursa diterimanya permohonan pengalihan investasi. Manajer Investasi dapat menggunakan total Nilai Aktiva Bersih pada 1 (satu) Hari Bursa sebelum Hari Bursa diterimanya permohonan pengalihan investasi sebagai perkiraan penghitungan batas maksimum pengalihan investasi pada Hari Bursa pengalihan investasi. Batas maksimum pengalihan investasi dari Pemegang Unit Penyertaan di atas berlaku akumulatif dengan permohonan penjualan kembali Unit Penyertaan dari Pemegang Unit Penyertaan (jumlah total permohonan pengalihan investasi dan penjualan kembali Unit Penyertaan dari Pemegang Unit Penyertaan). Dalam hal Manajer Investasi menerima atau menyimpan permohonan pengalihan investasi dalam 1 (satu) Hari Bursa lebih dari 20% (dua puluh persen) dari total Nilai Aktiva Bersih CIMB-PRINCIPAL Indeks IDX 30 pada Hari Bursa diterimanya permohonan pengalihan investasi dan Manajer Investasi bermaksud menggunakan haknya untuk membatasi jumlah pengalihan investasi, maka kelebihan permohonan pengalihan investasi tersebut oleh Bank Kustodian atas instruksi Manajer Investasi dapat diproses dan dibukukan serta dianggap sebagai permohonan pengalihan investasi pada Hari Bursa berikutnya yang ditentukan berdasarkan urutan permohonan (*first come first served*) di Manajer Investasi. Manajer Investasi wajib memastikan Formulir Pengalihan Investasi mencantumkan konfirmasi dari Pemegang Unit Penyertaan bahwa permohonan pengalihan investasi yang tidak dapat diproses pada Hari Bursa diterimanya permohonan pengalihan investasi tersebut di atas akan atau tidak akan diproses pada Hari Bursa berikutnya berdasarkan urutan penerimaan permohonan (*first come first served*) di Manajer Investasi.

16.6. BIAYA PENGALIHAN INVESTASI

Biaya pengalihan investasi (*switching fee*) sebesar maksimum 1% (satu persen) dari nilai transaksi pengalihan investasi yang dikenakan pada saat Pemegang Unit

Penyertaan melakukan pengalihan investasi yang dimilikinya dalam CIMB-PRINCIPAL Indeks IDX 30 ke Reksa Dana lain yang memiliki fasilitas pengalihan investasi yang dikelola oleh Manajer Investasi pada Bank Kustodian yang sama. Biaya penjualan kembali Unit Penyertaan tersebut merupakan pendapatan bagi Manajer Investasi dan/atau Agen Penjual Efek Reksa Dana yang ditunjuk oleh Manajer Investasi (jika ada).

16.7. SURAT KONFIRMASI TRANSAKSI UNIT PENYERTAAN

Bank Kustodian akan menerbitkan Surat Konfirmasi Transaksi Unit Penyertaan yang menyatakan antara lain jumlah investasi yang dialihkan dan dimiliki serta Nilai Aktiva Bersih setiap Unit Penyertaan pada saat investasi dialihkan yang akan dikirimkan dalam waktu paling lambat 7 (tujuh) Hari Bursa setelah aplikasi pengalihan investasi dalam CIMB-PRINCIPAL Indeks IDX 30 dari Pemegang Unit Penyertaan telah lengkap dan diterima dengan baik (*in complete application*) oleh Manajer Investasi atau Agen Penjual Efek Reksa Dana yang ditunjuk oleh Manajer Investasi (jika ada).

BAB XVII
SKEMA PEMBELIAN, PENJUALAN KEMBALI (PELUNASAN), DAN PENGALIHAN UNIT
 PENYERTAAN CIMB-PRINCIPAL INDEX IDX30

Pembelian Unit Penyertaan (tanpa Agen Penjual Efek Reksa Dana)

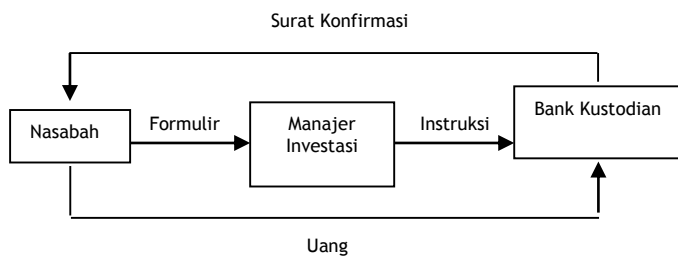

Pelunasan Unit Penyertaan (tanpa Agen Penjual Efek Reksa Dana)

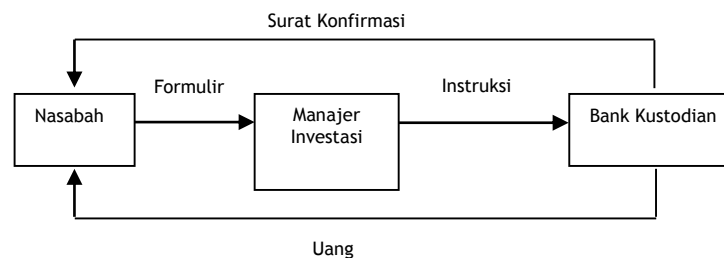

Penjualan Kembali Unit Penyertaan (tanpa Agen Penjual Efek Reksa Dana)

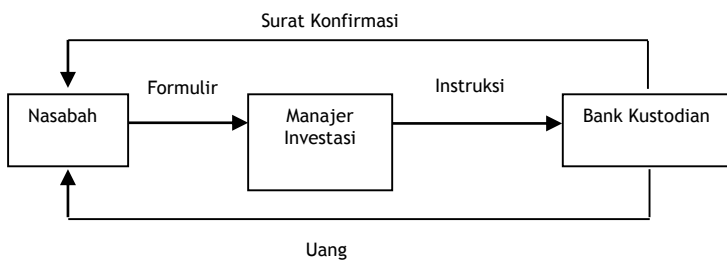

Pembelian Unit Penyertaan (melalui Agen Penjual Efek Reksa Dana)

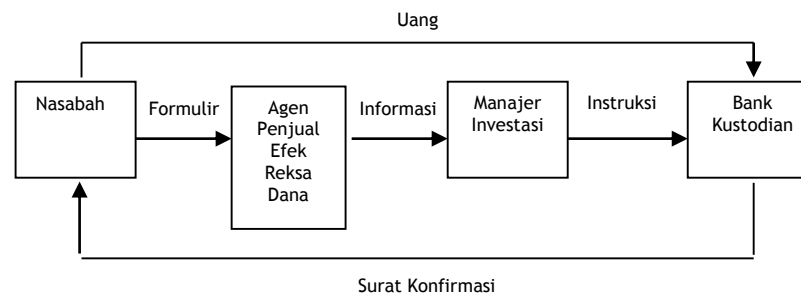

Penjualan Kembali Unit Penyertaan (melalui Agen Penjual Efek Reksa Dana)

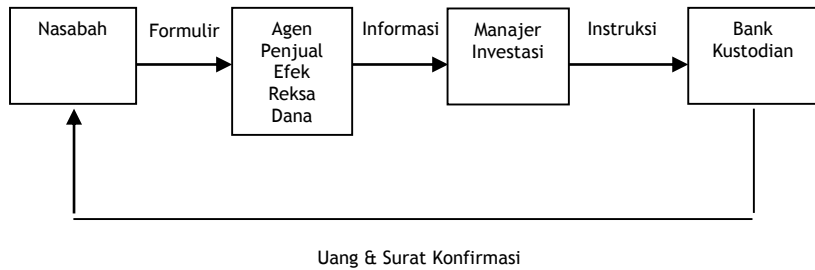

Pengalihan Investasi (tanpa Agen Penjual Efek Reksa Dana yang ditunjuk oleh Manajer Investasi)

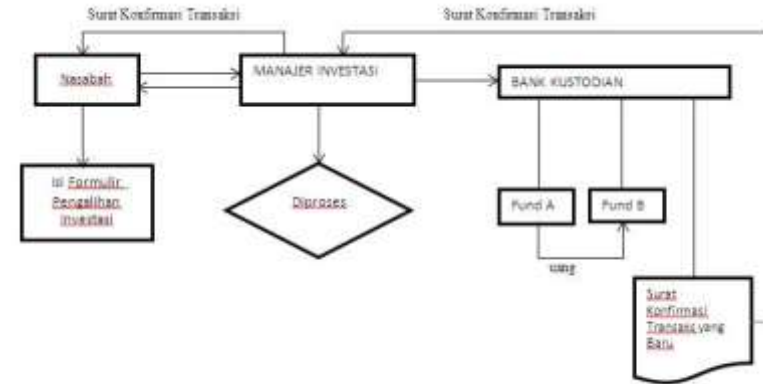

Pelunasan Unit Penyertaan (melalui Agen Penjual Efek Reksa Dana)

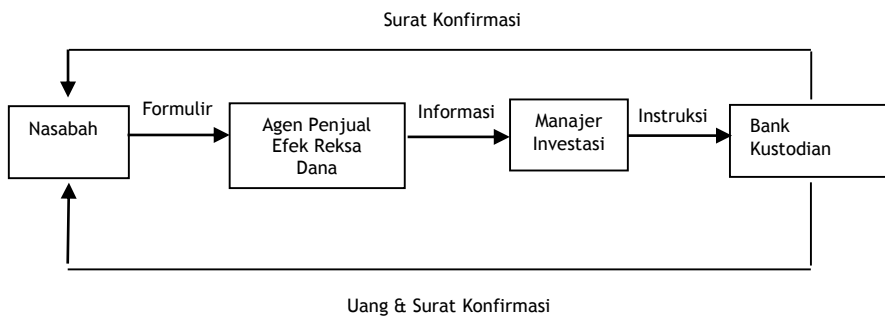

Pengalihan Investasi (melalui Agen Penjual Efek Reksa Dana yang ditunjuk oleh Manajer Investasi)

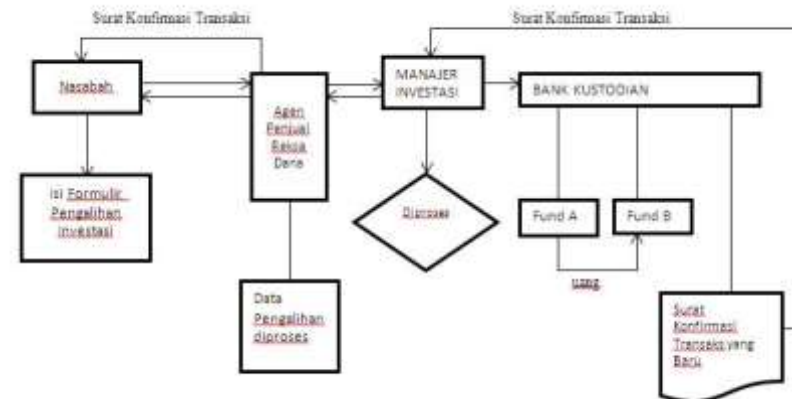

Manajer Investasi berhak untuk menentukan penjualan Reksa Dana CIMB-Principal yang dilakukan melalui Agen Penjual atau tanpa Agen Penjual.

BAB XVIII

PENYEBARLUASAN PROSPEKTUS DAN FORMULIR-FORMULIR BERKAITAN DENGAN PEMBELIAN UNIT PENYERTAAN

- 18.1. Informasi, Prospektus, Formulir Profil Calon Pemegang Unit Penyertaan dan Formulir Pemesanan Pembelian Unit Penyertaan CIMB-PRINCIPAL INDEX IDX30 (jika ada) dapat diperoleh di kantor Manajer Investasi serta Agen-Agen Penjual Efek Reksa Dana yang ditunjuk oleh Manajer Investasi (jika ada). Hubungi Manajer Investasi untuk keterangan lebih lanjut.
- 18.2. Untuk menghindari keterlambatan dalam pengiriman Laporan Bulanan CIMB-PRINCIPAL INDEX IDX30 serta informasi lainnya mengenai investasi, Pemegang Unit Penyertaan diharapkan untuk memberitahu secepatnya mengenai perubahan alamat kepada Manajer Investasi atau Agen Penjual Efek Reksa Dana yang ditunjuk oleh Manajer Investasi (jika ada) di mana Pemegang Unit Penyertaan melakukan pembelian Unit Penyertaan.

BAB XIX

TATA CARA PELAYANAN PENGADUAN NASABAH

- 19.1. Mekanisme penyampaian pengaduan kepada PT CIMB-Principal Asset Management.

Nasabah atau calon nasabah dapat menyampaikan pengaduan kepada PT CIMB-Principal Asset Management melalui beberapa cara yang dimiliki oleh PT CIMB-Principal Asset Management, diantaranya:
 - a. Lisan
Melalui telp ke 021-5790 1581.
 - b. Tertulis
Datang ke kantor PT CIMB-Principal Asset Management.
Mengunjungi website kami di www.cimb-principal.co.id, atau e-mail ke cs.cpam.id@cimb.com.
Surat resmi ke PT CIMB-Principal Asset Management.
- 19.2. Tata cara pengaduan permasalahan.
 - a. Setiap nasabah atau calon nasabah dari PT CIMB-Principal Asset Management dapat mengajukan pengaduan secara lisan atau tertulis melalui kantor PT CIMB-Principal Asset Management.
 - b. Pengaduan nasabah atau calon nasabah akan ditangani dan diselesaikan dalam waktu 7 (tujuh) hari kerja oleh PT CIMB-Principal Asset Management.

BAB XX
PENDAPAT AKUNTAN TENTANG LAPORAN KEUANGAN

[Terlampir]



Manajer Investasi
PT CIMB-Principal Asset Management
Wisma GKBI Suite 2201A, Lt. 22,
Jl. Jend. Sudirman No. 28
Jakarta 10210, Indonesia
Telp. : (021) 5790 1581
Fax : (021) 5790 1582
E-mail : cs.cpam.id@cimb.com



Bank Kustodian
Deutsche Bank AG, Cabang Jakarta
Deutsche Bank Building, Lt. 4,
Jl. Imam Bonjol No. 80
Jakarta 10310, Indonesia
Telp. : (021) 318 9137 / 3189 141
Fax : (021) 3189 130 / 3189 131



AGEN PENJUAL EFEK REKSA DANA:

PT Bank CIMB Niaga, Tbk.
Menara Sentraya, 30 floor
Jl. Iskandarsyah II No.2
Kebayoran Baru, Jakarta Selatan 12160
Telp: (021) 2700555
Website: www.cimbniaga.com

PT. Bareksa Portal Investasi
Wisma Lembawai
Jl. Bangka Raya No.27 G-H
Kemang, Jakarta 12720, Indonesia
Telp. : (021) 71790970; Fax : (021) 71790973
Website : www.bareksa.com

PT Indo Premier Securities
Wisma GKBI 7/F Suite 718
Jl. Jend. Sudirman No. 28
Jakarta 10210, Indonesia
Telp. : (021) 57931200
Email : support@indopremier.com
Website : www.ipotfund.com

AGEN PENJUAL EFEK REKSA DANA:

PT Danareksa Sekuritas
Jl. Medan Merdeka Selatan No. 14
Jakarta 10110, Indonesia
Telp. : (021) 29555777; Fax : (021) 3866106
Website : dmia.danareksaonline.com

PT Trimegah Sekuritas Indonesia Tbk
Gedung Artha Graha, Lt. 18 & 19
Jl. Jend Sudirman Kav. 52-53
Jakarta 12190, Indonesia
Telp. : (021) 29249088; Fax : (021) 29249150
Website : www.trimegah.com

PT Mandiri Sekuritas
Plaza Mandiri, Lt. 28-29
Jl. Jend. Gatot Subroto Kav. 36-38
Jakarta 12190, Indonesia
Tel. (021) 5263445; Fax. (021) 5263521
Website : www.mandirisekuritas.co.id
www.most.co.id

AGEN PENJUAL EFEK REKSA DANA:

PT Mega Capital Sekuritas
Menara Bank Mega, Lantai 2,
Jl. Kapt P. Tendean, Kav. 12 - 14 A
Jakarta 12790, Indonesia
Telp. : (021) 79175599; Fax: (021) 79175983
Website: www.megasekuritas.id

PT Phillip Sekuritas Indonesia
ANZ Tower Level 23B
Jl. Jend. Sudirman Kav. 33A
Jakarta 10220, Indonesia
Telp. : (021) 57900900; Fax: (021) 57900809
Website: www.phillip.co.id

PT Xdana Investa Indonesia
Sahid Sudirman Residence (LG Floor 06A)
Jalan Jend. Sudirman No. 86
Jakarta, Indonesia
Tel. (021) 29022730; Fax. (021) 29022736
Email : info@xdana.com
Website : www.xdana.com

Reksa Dana Indeks CIMB-Principal Index IDX30

Laporan keuangan
tanggal 31 Desember 2018
dan untuk tahun yang berakhir pada tanggal tersebut
beserta laporan auditor independen

DAFTAR ISI

	Halaman
Surat Pernyataan Manajer Investasi	
Surat Pernyataan Bank Kustodian	
Laporan Auditor Independen	
Laporan Keuangan	
Laporan Posisi Keuangan	1
Laporan Laba Rugi dan Penghasilan Komprehensif Lain	2
Laporan Perubahan Aset Bersih yang dapat Diatribusikan kepada Pemegang Unit Penyertaan	3
Laporan Arus Kas	4
Catatan atas Laporan Keuangan	5-24

**SURAT PERNYATAAN MANAJER INVESTASI
TENTANG TANGGUNG JAWAB ATAS LAPORAN KEUANGAN
TANGGAL 31 DESEMBER 2018 DAN
UNTUK TAHUN YANG BERAKHIR PADA TANGGAL TERSEBUT**

REKSA DANA INDEKS CIMB-PRINCIPAL INDEX IDX30

Kami yang bertanda tangan dibawah ini:

Manajer Investasi

- | | |
|---------------|--|
| 1. Nama | : Rudi Hermanto Sagala |
| Alamat Kantor | : Wisma GKBI, Suite 2201A,Lt.22
Jl. Jend. Sudirman No.28
Jakarta Pusat 10210 |
| Nomor Telepon | : (021) 5790 1581 |
| Jabatan | : Direktur |
| 2. Nama | : Mauldy Rauf Makmur |
| Alamat Kantor | : Wisma GKBI, Suite 2201A,Lt.22
Jl. Jend. Sudirman No.28
Jakarta Pusat 10210 |
| Nomor Telepon | : (021) 5790 1581 |
| Jabatan | : Direktur |

1. Manajer Investasi bertanggung jawab atas penyusunan dan penyajian laporan keuangan **Reksa Dana Indeks CIMB-Principal Index IDX30 (“Reksa Dana”)** sesuai dengan tugas dan tanggung jawab sebagai Manajer Investasi sebagaimana tercantum dalam Kontrak Investasi Kolektif Reksa Dana, serta menurut peraturan dan perundangan yang berlaku.
2. Laporan keuangan Reksa Dana tersebut telah disusun dan disajikan sesuai dengan Standar Akuntansi Keuangan di Indonesia.
3. Sesuai dengan tugas dan tanggung jawab sebagaimana disebutkan dalam butir 1 diatas, menyatakan bahwa:
 - a. Semua informasi dalam laporan keuangan Reksa Dana tersebut telah dimuat secara lengkap dan benar, dan
 - b. Laporan keuangan Reksa Dana tersebut tidak mengandung informasi atau fakta material yang tidak benar, dan tidak menghilangkan informasi atau fakta material.
4. Kami bertanggung jawab atas sistem pengendalian intern dalam Reksa Dana sesuai dengan tugas dan tanggung jawab sebagai Manajer Investasi sebagaimana tercantum dalam Kontrak Investasi Kolektif Reksa Dana dan peraturan perundangan yang berlaku.

Jakarta, 4 Maret 2019

Atas nama dan mewakili Manajer Investasi
PT CIMB Principal Asset Management

Rudi Hermanto Sagala
Direktur

Mauldy Rauf Makmur
Direktur



**SURAT PERNYATAAN BANK KUSTODIAN LAPORAN
KEUANGAN TANGGAL 31 DESEMBER 2018 DAN UNTUK
TAHUN YANG BERAKHIR PADA TANGGAL TERSEBUT REKSA
DANA INDEKS CIMB-PRINCIPAL INDEX IDX30**

REKSA DANA INDEKS CIMB-PRINCIPAL INDEX IDX30

Yang bertanda tangan dibawah ini:

Nama : Samuel Fredy Siahaan
Alamat kantor : Deutsche Bank AG
Deutsche Bank Building
Jl. Imam Bonjol No. 80
Jakarta
Nomor telepon : +62 21 29644177
Jabatan : Head of Fund Services Business
& Legal Documentation
Securities Services Indonesia

Nama : Utomo Yosowasito
Alamat kantor : Deutsche Bank AG
Deutsche Bank Building
Jl. Imam Bonjol No. 80
Jakarta
Nomor telepon : +62 21 29644293
Jabatan : Account Manager
Securities Services Indonesia

Keduanya bertindak berdasarkan *Power of Attorney* tertanggal 15 Februari 2019 dengan demikian sah mewakili Deutsche Bank AG, Cabang Jakarta, menyatakan bahwa:

1. Sesuai dengan Surat Edaran Bapepam & LK No: SE-02/BL/2011 kepada seluruh Direksi Manajer Investasi dan Bank Kustodian Produk Investasi Berbasis KIK tertanggal 30 Maret 2011, Surat Otoritas Jasa Keuangan No. S-469/D.04/2013 tanggal 24 Desember 2013 perihal Laporan Keuangan Tahunan Produk Investasi berbentuk Kontrak Investasi Kolektif (KIK) dan Keputusan Kepala Department Pengawasan Pasar Modal 2A Nomor: KEP-04/PM.21/2014 tanggal 7 Oktober 2014 tentang Pihak Berelasi Terkait Pengelolaan Reksa Dana Berbentuk Kontrak Investasi Kolektif, Deutsche Bank AG, Cabang Jakarta, Kantor Cabang suatu perusahaan yang didirikan menurut dan berdasarkan Hukum Negara Federasi Republik Jerman ("Bank Kustodian"), dalam kapasitasnya sebagai bank kustodian dari **REKSA DANA INDEKS CIMB-PRINCIPAL INDEX IDX30** ("**Reksa Dana**") bertanggung jawab terhadap penyusunan dan penyajian laporan keuangan Reksa Dana.
2. Laporan keuangan Reksa Dana telah disusun dan disajikan sesuai dengan Standar Akuntansi Keuangan di Indonesia.

**CUSTODIAN BANK'S STATEMENT REGARDING THE
RESPONSIBILITY FOR THE FINANCIAL STATEMENTS AS OF
DECEMBER 31, 2018 AND FOR THE YEAR THEN ENDED
REKSA DANA INDEKS CIMB-PRINCIPAL INDEX IDX30**

REKSA DANA INDEKS CIMB-PRINCIPAL INDEX IDX30

The undersigned:

Name : Samuel Fredy Siahaan
Office address : Deutsche Bank AG
Deutsche Bank Building
Jl. Imam Bonjol No. 80
Jakarta
Telephone : +62 21 29644177
Designation : Head of Fund Services Business
& Legal Documentation
Securities Services Indonesia

Name : Utomo Yosowasito
Office address : Deutsche Bank AG
Deutsche Bank Building
Jl. Imam Bonjol No. 80
Jakarta
Telephone : +62 21 29644293
Designation : Account Manager
Securities Services Indonesia

Both act based on *Power of Attorney* dated 15 February 2019 therefore validly acting for and on behalf of Deutsche Bank AG, Jakarta Branch, declare that:

1. Pursuant to the Circular Letter of Bapepam & LK No: SE-02/BL/2011 addressed to all Directors of Investment Managers and Custodian Banks of Investment Product under the CIC dated 30 March 2011, the Financial Services Authority Letter No. S-469/D.04/2013 dated 24th December 2013 regarding the Annual Financial Statements of Investment Products in form of Collective Investment Contract (CIC) and Decree of the Head of Capital Market Supervision Department 2A Number: KEP-04/PM.21/2014 dated 7th October 2014 regarding Related Parties To The Management Of Mutual Fund In Form Of Collective Investment Contract, Deutsche Bank AG, Jakarta Branch, the Branch Office of the company established under the laws of Federal Republic of Germany (the "**Custodian Bank**"), in its capacity as the custodian bank of **REKSA DANA INDEKS CIMB-PRINCIPAL INDEX IDX30** (the "**Fund**") is responsible for the preparation and presentation of the financial statements of the Fund.
2. These financial statements of the Fund have been prepared and presented in accordance with Indonesian Financial Accounting Standards.



- | | |
|--|---|
| <p>3. Bank Kustodian hanya bertanggung jawab atas laporan keuangan Reksa Dana ini sejauh kewajiban dan tanggung jawabnya sebagai Bank Kustodian Reksa Dana seperti yang ditentukan dalam KIK.</p> <p>4. Dengan memperhatikan alinea tersebut di atas, Bank Kustodian menegaskan bahwa:</p> <p>a. semua informasi yang diketahuinya dalam kapasitasnya sebagai Bank Kustodian Reksa Dana telah diberitahukan secara lengkap dan dengan benar dalam laporan keuangan Reksa Dana; dan</p> <p>b. Laporan Keuangan Reksa Dana, berdasarkan pengetahuan terbaik Bank Kustodian, tidak berisi informasi atau fakta material yang salah, dan tidak menghilangkan informasi atau fakta yang material yang akan atau harus diketahuinya dalam kapasitasnya sebagai Bank Kustodian Reksa Dana.</p> <p>5. Bank Kustodian memberlakukan prosedur pengendalian internal dalam mengadministrasikan Reksa Dana, sesuai dengan kewajiban dan tanggungjawabnya seperti ditentukan dalam KIK.</p> | <p>3. The Custodian Bank is only responsible for these financial statements of the Fund to the extent of its obligations and responsibilities as a Custodian Bank of the Fund as set out in the CIC.</p> <p>4. Subject to the foregoing paragraphs, the Custodian Bank confirms that:</p> <p>a. all information which is known to it in its capacity as Custodian Bank of the Fund, has been completely and correctly disclosed in these financial statements of the Fund; and</p> <p>b. these Financial Statements of the Fund do not, to the best of its knowledge, contain false material information or facts, nor do they omit material information or facts which would or should be known to it in its capacity as Custodian Bank of the Fund.</p> <p>5. The Custodian Bank applies its internal control procedures in administering the Fund, in accordance with its obligations and responsibilities set out in the CIC.</p> |
|--|---|

Jakarta, 04 Maret 2019
Jakarta, 04 March 2019

Untuk dan atas nama Bank Kustodian
For and on behalf of Custodian Bank

Samuel Fredy Siahaan
Head of Fund Services Business & Legal Documentation
Securities Services Indonesia



Utomo Yosowasito
Account Manager
Securities Services Indonesia

**Paul Hadiwinata, Hidajat, Arsono,
Retno, Palilingan & Rekan**

Registered Public Accountants

Decree of the Finance Minister of the Republic of Indonesia No. 855/KM.1/2017



No : 00281/2.1133/AU.1/09/0305-3/1/III/2019

Laporan Auditor Independen

**Pemegang Unit Penyertaan, Manajer Investasi dan Bank Kustodian
Reksa Dana Indeks CIMB-Principal Index IDX30**

Kami telah mengaudit laporan keuangan Reksa Dana Indeks CIMB-Principal Index IDX30 terlampir, yang terdiri dari laporan posisi keuangan tanggal 31 Desember 2018, serta laporan laba rugi dan penghasilan komprehensif lain, laporan perubahan aset bersih yang dapat diatribusikan kepada pemegang unit penyertaan dan laporan arus kas untuk tahun yang berakhir pada tanggal tersebut, dan suatu ikhtisar kebijakan akuntansi signifikan dan informasi penjelasan lainnya.

Tanggung jawab Manajer Investasi dan Bank Kustodian atas laporan keuangan

Manajer Investasi dan Bank Kustodian bertanggung jawab atas penyusunan dan penyajian wajar laporan keuangan tersebut sesuai dengan Standar Akuntansi Keuangan di Indonesia, dan atas pengendalian internal yang dianggap perlu oleh Manajer Investasi dan Bank Kustodian untuk memungkinkan penyusunan laporan keuangan yang bebas dari kesalahan penyajian material, baik yang disebabkan oleh kecurangan maupun kesalahan.

Tanggung jawab auditor

Tanggung jawab kami adalah untuk menyatakan suatu opini atas laporan keuangan tersebut berdasarkan audit kami. Kami melaksanakan audit kami berdasarkan Standar Audit yang ditetapkan oleh Institut Akuntan Publik Indonesia. Standar tersebut mengharuskan kami untuk mematuhi ketentuan etika serta merencanakan dan melaksanakan audit untuk memperoleh keyakinan memadai tentang apakah laporan keuangan bebas dari kesalahan penyajian material.

Suatu audit melibatkan pelaksanaan prosedur untuk memperoleh bukti audit tentang angka-angka dan pengungkapan dalam laporan keuangan. Prosedur yang dipilih bergantung pada pertimbangan auditor, termasuk penilaian atas risiko kesalahan penyajian material dalam laporan keuangan, baik yang disebabkan oleh kecurangan maupun kesalahan. Dalam melakukan penilaian risiko tersebut, auditor mempertimbangkan pengendalian internal yang relevan dengan penyusunan dan penyajian wajar laporan keuangan entitas untuk merancang prosedur audit yang tepat sesuai dengan kondisinya, tetapi bukan untuk tujuan menyatakan opini atas keefektifitasan pengendalian internal entitas. Suatu audit juga mencakup pengevaluasian atas ketepatan kebijakan akuntansi yang digunakan dan kewajaran estimasi akuntansi yang dibuat oleh Manajer Investasi dan Bank Kustodian, serta pengevaluasian atas penyajian laporan keuangan secara keseluruhan.

Kami yakin bahwa bukti audit yang telah kami peroleh adalah cukup dan tepat untuk menyediakan suatu basis bagi opini audit kami.



Tel: 021 - 3000 7879 • Fax: 021 - 3000 7898 • Email: jkt-office@pkfhadiwinata.com • www.pkf.co.id
Paul Hadiwinata, Hidajat, Arsono, Retno, Palilingan & Rekan • UOB Plaza 30th & 42nd Floor • Jl. MH. Thamrin Lot 8-10
Central Jakarta 10230 • Indonesia

Paul Hadiwinata, Hidajat, Arsono, Retno, Palilingan & Rekan is a member firm of the PKF International Limited family of legally independent firms and does not accept any responsibility or liability for the actions or inactions of any individual member or correspondent firm or firms.

**Paul Hadiwinata, Hidajat, Arsono,
Retno, Palilingan & Rekan**

Registered Public Accountants

Decree of the Finance Minister of the Republic of Indonesia No. 855/KM.1/2017



Opini

Menurut opini kami, laporan keuangan terlampir menyajikan secara wajar, dalam semua hal yang material, posisi keuangan Reksa Dana Indeks CIMB-Principal Index IDX30 tanggal 31 Desember 2018, serta kinerja keuangan dan arus kasnya untuk tahun yang berakhir pada tanggal tersebut, sesuai dengan Standar Akuntansi Keuangan di Indonesia.

Paul Hadiwinata, Hidajat, Arsono, Retno, Palilingan & Rekan



Santoso Chandra, S.E., M.M., Ak., CPA, CA
Registrasi Akuntan Publik No. AP. 0305

4 Maret 2019

REKSA DANA INDEKS CIMB-PRINCIPAL INDEX IDX30
LAPORAN POSISI KEUANGAN
31 Desember 2018 dan 2017

(Dalam Rupiah, kecuali dinyatakan khusus)

	<u>Catatan</u>	<u>2018</u>	<u>2017</u>
ASET			
Aset lancar			
Portofolio efek			
Instrumen pasar uang	2b,3,12	4.200.000.000	600.000.000
Efek ekuitas (harga perolehan Rp 146.324.188.934 pada tahun 2018 dan Rp 78.608.510.673 pada tahun 2017)	2b,3,12	153.013.002.000	101.039.144.825
Jumlah portofolio efek		<u>157.213.002.000</u>	<u>101.639.144.825</u>
Kas di bank	2b,4,12	1.571.357.931	774.749.269
Piutang bunga	2b,2c,5,12	1.159.200	68.000
Piutang dividen	2b,2c,6,12	40.478.691	30.796.026
Piutang lain-lain	2b,7,12	-	963.801.685
Aset lain-lain	2d,13a	61.816.391	61.816.391
JUMLAH ASET		<u>158.887.814.213</u>	<u>103.470.376.196</u>
LIABILITAS			
Liabilitas lancar			
Utang transaksi efek	2b,8,12	-	1.201.272.650
Uang muka atas pemesanan unit penyertaan	9	148.144.000	148.382.103
Utang atas pembelian kembali unit penyertaan	2b,10,12	230.665.853	553.129.310
Biaya yang masih harus dibayar	2b,11,12,19	226.153.383	124.730.631
Utang pajak	2d,13b	298.000.580	17.448.681
JUMLAH LIABILITAS		<u>902.963.816</u>	<u>2.044.963.375</u>
ASET BERSIH YANG DAPAT DIATRIBUSIKAN KEPADA PEMEGANG UNIT PENYERTAAN		<u>157.984.850.397</u>	<u>101.425.412.821</u>
UNIT PENYERTAAN BEREDAR	14	109.454.330,5069	64.126.355,7140
NILAI ASET BERSIH PER UNIT PENYERTAAN		<u>1.443,39</u>	<u>1.581,65</u>

Catatan atas laporan keuangan merupakan bagian yang tidak terpisahkan dari laporan keuangan.

REKSA DANA INDEKS CIMB-PRINCIPAL INDEX IDX30
LAPORAN LABA RUGI DAN PENGHASILAN KOMPREHENSIF LAIN
 Untuk tahun-tahun yang berakhir 31 Desember 2018 dan 2017

(Dalam Rupiah, kecuali dinyatakan khusus)

	<u>Catatan</u>	<u>2018</u>	<u>2017</u>
PENDAPATAN			
Pendapatan bunga	2c,15	55.050.408	15.461.215
Dividen	2c	4.443.928.014	1.908.525.357
Jumlah pendapatan		<u>4.498.978.422</u>	<u>1.923.986.572</u>
BEBAN			
Jasa pengelolaan	2c,16,19	(1.794.751.017)	(949.656.617)
Jasa kustodian	2c,17	(251.265.142)	(132.951.926)
Lain-lain	2c,18	(1.042.319.705)	(247.676.759)
Jumlah beban		<u>(3.088.335.864)</u>	<u>(1.330.285.302)</u>
LABA OPERASI		<u>1.410.642.558</u>	<u>593.701.270</u>
KEUNTUNGAN/(KERUGIAN) INVESTASI YANG TELAH DAN BELUM DIREALISASI			
(Kerugian)/keuntungan investasi yang telah direalisasi	2b,2c	(1.398.536.335)	882.307.921
(Kerugian)/keuntungan investasi yang belum direalisasi	2b,2c	(15.741.821.087)	18.028.308.185
Jumlah (kerugian)/keuntungan investasi yang telah dan belum direalisasi		<u>(17.140.357.422)</u>	<u>18.910.616.106</u>
(PENURUNAN)/KENAIKAN ASET BERSIH YANG DAPAT DIATRIBUSKAN KEPADA PEMEGANG UNIT PENYERTAAN DARI OPERASI SEBELUM PAJAK PENGHASILAN			
		<u>(15.729.714.864)</u>	<u>19.504.317.376</u>
PAJAK PENGHASILAN	2d,13c	(1.091.274.250)	(399.962.000)
(PENURUNAN)/KENAIKAN ASET BERSIH YANG DAPAT DIATRIBUSKAN KEPADA PEMEGANG UNIT PERNYERTAAN DARI OPERASI SETELAH PAJAK PENGHASILAN			
		<u>(16.820.989.114)</u>	<u>19.104.355.376</u>
PENDAPATAN KOMPREHENSIF LAIN		-	-
(PENURUNAN)/KENAIKAN ASET BERSIH YANG DAPAT DIATRIBUSKAN KEPADA PEMEGANG UNIT PERNYERTAAN DARI OPERASI			
		<u>(16.820.989.114)</u>	<u>19.104.355.376</u>

Catatan atas laporan keuangan merupakan bagian yang tidak terpisahkan dari laporan keuangan.

REKSA DANA INDEKS CIMB-PRINCIPAL INDEX IDX30
LAPORAN PERUBAHAN ASET BERSIH YANG DAPAT DIATRIBUSIKAN
KEPADA PEMEGANG UNIT PENYERTAAN
 Untuk tahun-tahun yang berakhir 31 Desember 2018 dan 2017

(Dalam Rupiah, kecuali dinyatakan khusus)

	<u>2018</u>	<u>2017</u>
KENAIKAN ASET BERSIH YANG DAPAT DIATRIBUSIKAN		
KEPADA PEMEGANG UNIT PENYERTAAN		
DARI OPERASI		
Laba operasi	1.410.642.558	593.701.270
(Kerugian)/keuntungan investasi yang telah direalisasi	(1.398.536.335)	882.307.921
(Kerugian)/keuntungan investasi yang belum direalisasi	(15.741.821.087)	18.028.308.185
Pajak penghasilan	(1.091.274.250)	(399.962.000)
Pendapatan komprehensif lain	-	-
Jumlah (penurunan)/kenaikan aset bersih yang dapat diatribusikan kepada pemegang unit penyertaan dari operasi	<u>(16.820.989.114)</u>	<u>19.104.355.376</u>
TRANSAKSI DENGAN PEMEGANG UNIT PENYERTAAN		
Penjualan unit penyertaan	195.754.139.056	18.550.969.750
Pembelian kembali unit penyertaan	(122.373.712.366)	(20.762.187.525)
Pendapatan yang didistribusikan	-	-
Jumlah transaksi dengan pemegang unit penyertaan	<u>73.380.426.690</u>	<u>(2.211.217.775)</u>
JUMLAH KENAIKAN ASET BERSIH YANG DAPAT DIATRIBUSIKAN KEPADA PEMEGANG UNIT PENYERTAAN	<u>56.559.437.576</u>	<u>16.893.137.601</u>
ASET BERSIH YANG DAPAT DIATRIBUSIKAN KEPADA PEMEGANG UNIT PENYERTAAN PADA AWAL TAHUN	101.425.412.821	84.532.275.220
ASET BERSIH YANG DAPAT DIATRIBUSIKAN KEPADA PEMEGANG UNIT PENYERTAAN PADA AKHIR TAHUN	<u>157.984.850.397</u>	<u>101.425.412.821</u>

Catatan atas laporan keuangan merupakan bagian yang tidak terpisahkan dari laporan keuangan.

REKSA DANA INDEKS CIMB-PRINCIPAL INDEX IDX30
LAPORAN ARUS KAS
 Untuk tahun-tahun yang berakhir 31 Desember 2018 dan 2017

(Dalam Rupiah, kecuali dinyatakan khusus)

	<u>2018</u>	<u>2017</u>
Arus kas dari aktivitas operasi		
Pembelian efek ekuitas	(199.127.348.812)	(17.706.990.746)
Penjualan efek ekuitas	128.811.861.565	19.598.875.377
Penerimaan bunga deposito berjangka	47.317.314	11.662.256
Penerimaan bunga jasa giro	6.641.894	3.756.737
Penerimaan dividen	4.434.245.349	1.896.969.952
Penerimaan pendapatan lain-lain	963.801.685	(963.801.685)
Pembayaran jasa pengelolaan	(1.737.557.262)	(976.393.166)
Pembayaran jasa kustodian	(243.258.016)	(131.276.957)
Pembayaran biaya lain-lain	(1.006.097.834)	(257.904.007)
Pembayaran pajak kini	(810.722.351)	(553.066.632)
Kas bersih yang (digunakan untuk)/dihasilkan dari aktivitas operasi	<u>(68.661.116.468)</u>	<u>921.831.129</u>
Arus kas dari aktivitas pendanaan		
Penjualan unit penyertaan	195.753.900.953	18.694.151.853
Pembelian kembali unit penyertaan	(122.696.175.823)	(20.209.058.215)
Pembagian pendapatan yang didistribusikan	-	-
Kas bersih yang dihasilkan dari/(digunakan untuk) aktivitas pendanaan	<u>73.057.725.130</u>	<u>(1.514.906.362)</u>
Kenaikan/(penurunan) kas dan setara kas	4.396.608.662	(593.075.233)
Kas dan setara kas pada awal tahun	1.374.749.269	1.967.824.502
Kas dan setara kas pada akhir tahun	<u>5.771.357.931</u>	<u>1.374.749.269</u>
Kas dan setara kas terdiri dari :		
Kas di bank	1.571.357.931	774.749.269
Deposito berjangka	4.200.000.000	600.000.000
Jumlah kas dan setara kas	<u>5.771.357.931</u>	<u>1.374.749.269</u>

Catatan atas laporan keuangan merupakan bagian yang tidak terpisahkan dari laporan keuangan.

REKSA DANA INDEKS CIMB-PRINCIPAL INDEX IDX30
CATATAN ATAS LAPORAN KEUANGAN
Untuk tahun-tahun yang berakhir 31 Desember 2018 dan 2017

(Dalam Rupiah, kecuali dinyatakan khusus)

1. UMUM

Reksa Dana Indeks CIMB-Principal Index IDX30 (“Reksa Dana”) adalah Reksa Dana bersifat terbuka berbentuk Kontrak Investasi Kolektif yang dibentuk berdasarkan Undang-Undang No. 8 Tahun 1995 tentang Pasar Modal dan Surat Keputusan Ketua Badan Pengawas Pasar Modal dan Lembaga Keuangan No. KEP-22/PM/1996 tanggal 17 Januari 1996 yang telah diubah beberapa kali, terakhir dengan Peraturan Otoritas Jasa Keuangan No. 23/POJK.04/2016 tentang Reksa Dana berbentuk Kontrak Investasi Kolektif yang berlaku sejak tanggal 19 Juni 2016. Serta Peraturan Otoritas Jasa Keuangan No. 48/POJK.04/2015 tentang Pedoman Pengelolaan Reksa Dana Terproteksi, Reksa Dana dengan Penjamin, dan Reksa Dana Indeks yang berlaku tanggal 29 Desember 2015.

Sejak tanggal 31 Desember 2012, fungsi, tugas, dan wewenang pengaturan dan pengawasan kegiatan jasa keuangan di sektor Pasar Modal, Perasuransian, Dana Pensiun, Lembaga Pembiayaan dan Lembaga Jasa Keuangan lainnya beralih dari Menteri Keuangan dan Badan Pengawas Pasar Modal dan Lembaga Keuangan ke Otoritas Jasa Keuangan.

Kontrak Investasi Kolektif Reksa Dana antara PT CIMB-Principal Asset Management sebagai Manajer Investasi dan Deutsche Bank AG, cabang Jakarta, sebagai Bank Kustodian dituangkan dalam Akta No. 18 tanggal 18 Juni 2012 yang dibuat di hadapan Sri Hastuti, S.H., notaris di Jakarta. Kontrak Investasi Kolektif tersebut telah mengalami beberapa kali perubahan, terakhir dengan Akta perubahan I No. 07 tanggal 4 Juni 2014 dari Leolin Jayayanti, S.H., notaris di Jakarta, mengenai penambahan fasilitas untuk bertransaksi pemesanan Reksa Dana (penjualan, pembelian kembali, dan pengalihan) secara elektronik. Sesuai dengan Kontrak Investasi Kolektif Reksa Dana, jumlah unit penyertaan Reksa Dana akan ditawarkan secara terus-menerus sampai dengan jumlah 3.000.000.000 (tiga miliar) unit penyertaan dengan nilai aset bersih awal Rp 1.000 (seribu rupiah).

Tujuan Reksa Dana adalah untuk memberikan hasil investasi yang setara dengan kinerja Indeks IDX30 yang diterbitkan oleh Bursa Efek.

Sesuai dengan tujuan investasinya, Manajer Investasi akan menginvestasikan Reksa Dana dengan target komposisi investasi sebagai berikut :

- Minimum sebesar 80% (delapan puluh persen) dan maksimum sebesar 100% (seratus persen) pada Efek bersifat ekuitas yang berasal dari kumpulan Efek yang terdaftar pada Indeks IDX30;
- Minimum sebesar 0% (nol persen) dan maksimum sebesar 20% (dua puluh persen) pada instrumen pasar uang dalam negeri yang mempunyai jatuh tempo kurang dari satu tahun sesuai dengan peraturan perundang-undangan yang berlaku di Indonesia.

Reksa Dana telah memperoleh surat pernyataan efektif berdasarkan Surat Keputusan Ketua Badan Pengawas Pasar Modal dan Lembaga Keuangan No. S-11780/BL/2012 pada tanggal 5 Oktober 2012. Reksa Dana mulai beroperasi tanggal 7 Desember 2012.

Transaksi unit penyertaan dan nilai aset bersih per unit penyertaan dipublikasikan hanya pada hari-hari bursa. Hari terakhir bursa di bulan Desember 2018 dan 2017 masing-masing adalah tanggal 28 Desember 2018 dan 29 Desember 2017. Laporan keuangan Reksa Dana untuk tahun-tahun yang berakhir 31 Desember 2018 dan 2017 disajikan berdasarkan posisi aset bersih Reksa Dana pada tanggal 31 Desember 2018 dan 2017.

REKSA DANA INDEKS CIMB-PRINCIPAL INDEX IDX30
CATATAN ATAS LAPORAN KEUANGAN (Lanjutan)
Untuk tahun-tahun yang berakhir 31 Desember 2018 dan 2017

(Dalam Rupiah, kecuali dinyatakan khusus)

1. UMUM (Lanjutan)

Laporan keuangan telah disetujui untuk diterbitkan oleh Manajer Investasi dan Bank Kustodian pada tanggal 4 Maret 2019. Manajer Investasi dan Bank Kustodian bertanggung jawab atas laporan keuangan Reksa Dana sesuai dengan tugas dan tanggung jawab masing-masing sebagai Manajer Investasi dan Bank Kustodian sebagaimana tercantum dalam Kontrak Investasi Kolektif Reksa Dana dan peraturan perundangan yang berlaku.

2. KEBIJAKAN AKUNTANSI

Berikut ini adalah dasar penyajian laporan keuangan dan kebijakan akuntansi signifikan yang diterapkan dalam penyusunan laporan keuangan Reksa Dana.

a. Dasar Penyajian Laporan Keuangan

Laporan keuangan telah disusun sesuai dengan Standar Akuntansi Keuangan di Indonesia, yang mencakup pernyataan dan interpretasi yang dikeluarkan oleh Dewan Standar Akuntansi Keuangan Ikatan Akuntan Indonesia dan peraturan Regulator Pasar Modal.

Laporan keuangan disusun berdasarkan konsep biaya perolehan (*historical cost*), kecuali untuk investasi pada aset keuangan yang diukur pada nilai wajar melalui laporan laba rugi.

Laporan keuangan disusun berdasarkan akuntansi berbasis akrual kecuali laporan arus kas. Laporan arus kas menyajikan informasi penerimaan dan pengeluaran yang diklasifikasikan ke dalam aktivitas operasi dan pendanaan dengan menggunakan metode langsung. Untuk tujuan laporan arus kas, kas dan setara kas mencakup kas di bank serta deposito berjangka yang jatuh tempo dalam waktu tiga bulan atau kurang.

Seluruh angka dalam laporan keuangan ini, kecuali dinyatakan secara khusus, dinyatakan dalam Rupiah penuh, yang juga merupakan mata uang fungsional Reksa Dana.

Penyusunan laporan keuangan sesuai dengan Standar Akuntansi Keuangan di Indonesia mengharuskan Manajer Investasi membuat estimasi dan asumsi yang mempengaruhi kebijakan akuntansi dan jumlah yang dilaporkan atas aset, liabilitas, pendapatan, dan beban.

Walaupun estimasi dibuat berdasarkan pengetahuan terbaik Manajer Investasi atas kejadian dan tindakan saat ini, realisasi mungkin berbeda dengan jumlah yang diestimasi semula.

b. Instrumen Keuangan

Klasifikasi

Reksa Dana mengklasifikasikan semua investasinya pada efek ekuitas dalam kategori aset keuangan yang diukur pada nilai wajar melalui laporan laba rugi.

Aset keuangan yang diklasifikasi sebagai pinjaman dan piutang termasuk didalamnya deposito berjangka, kas di bank, piutang bunga, piutang dividen, dan piutang lain-lain.

Liabilitas keuangan yang tidak diukur pada nilai wajar melalui laporan laba rugi termasuk didalamnya adalah utang transaksi efek, utang atas pembelian kembali unit penyertaan dan biaya yang masih harus dibayar.

REKSA DANA INDEKS CIMB-PRINCIPAL INDEX IDX30
CATATAN ATAS LAPORAN KEUANGAN (Lanjutan)
Untuk tahun-tahun yang berakhir 31 Desember 2018 dan 2017

(Dalam Rupiah, kecuali dinyatakan khusus)

2. KEBIJAKAN AKUNTANSI (Lanjutan)

b. Instrumen Keuangan (lanjutan)

Pengakuan

Reksa Dana mengakui aset keuangan dan liabilitas keuangan pada saat Reksa Dana menjadi salah satu pihak dalam ketentuan kontrak instrumen tersebut.

Pembelian aset keuangan yang lazim diakui menggunakan tanggal perdagangan. Sejak tanggal tersebut keuntungan dan kerugian atas perubahan dari nilai wajar diakui.

Pengukuran

Pada saat pengakuan awal aset keuangan atau liabilitas keuangan diukur pada nilai wajarnya.

Dalam hal aset keuangan atau liabilitas keuangan tidak diukur pada nilai wajar melalui laporan laba rugi, nilai wajar tersebut ditambah biaya transaksi yang dapat diatribusikan secara langsung dengan perolehan atau penerbitan aset keuangan atau liabilitas keuangan tersebut.

Penurunan Nilai

Aset keuangan yang disajikan sebesar biaya perolehan atau biaya perolehan yang diamortisasi, dievaluasi setiap tanggal laporan posisi keuangan, untuk menentukan apakah terdapat bukti objektif atas penurunan nilai.

Aset keuangan atau kelompok aset keuangan diturunkan nilainya dan kerugian penurunan nilai telah terjadi, jika dan hanya jika, terdapat bukti objektif mengenai penurunan nilai tersebut sebagai akibat dari satu atau lebih peristiwa yang terjadi setelah pengakuan awal aset tersebut (“peristiwa yang merugikan”), dan peristiwa yang merugikan tersebut berdampak pada estimasi arus kas masa depan atas aset keuangan atau kelompok aset keuangan yang dapat diestimasi secara handal.

Penghentian Pengakuan

Reksa Dana menghentikan pengakuan aset keuangan pada saat hak kontraktual untuk menerima arus kas dari aset keuangan berakhir atau aset keuangan tersebut ditransfer, dan transfer tersebut memenuhi kriteria penghentian pengakuan sesuai dengan PSAK 55.

Reksa Dana menggunakan metode rata-rata tertimbang dalam menentukan keuntungan/(kerugian) yang direalisasi pada saat penghentian pengakuan.

Liabilitas keuangan dihentikan pengakuannya ketika liabilitas keuangan yang ditetapkan dalam kontrak dihentikan, dibatalkan atau kadaluarsa.

Penentuan Nilai Wajar

Nilai wajar instrumen keuangan pada tanggal laporan posisi keuangan adalah berdasarkan harga kuotasi di pasar aktif.

REKSA DANA INDEKS CIMB-PRINCIPAL INDEX IDX30
CATATAN ATAS LAPORAN KEUANGAN (Lanjutan)
Untuk tahun-tahun yang berakhir 31 Desember 2018 dan 2017

(Dalam Rupiah, kecuali dinyatakan khusus)

2. KEBIJAKAN AKUNTANSI (Lanjutan)

b. Instrumen Keuangan (lanjutan)

Penentuan Nilai Wajar (lanjutan)

Apabila pasar untuk suatu instrumen keuangan tidak aktif, Manajer Investasi menetapkan nilai wajar dengan menggunakan teknik penilaian. Teknik penilaian meliputi penggunaan transaksi-transaksi pasar yang wajar terkini antara pihak-pihak yang mengerti, berkeinginan, jika tersedia, referensi atas nilai wajar terkini dari instrumen lain yang secara substansial sama, analisis arus kas yang didiskonto dan model harga opsi.

Reksa Dana mengklasifikasikan pengukuran nilai wajar dengan menggunakan hirarki nilai wajar yang mencerminkan signifikansi *input* yang digunakan untuk melakukan pengukuran. Hirarki pengukuran nilai wajar memiliki tingkat sebagai berikut :

1. Harga kuotasian (tidak disesuaikan) dalam pasar aktif untuk aset atau liabilitas yang identik (Tingkat 1);
2. *Input* selain harga kuotasian yang termasuk dalam Tingkat 1 yang dapat diobservasi untuk aset atau liabilitas, baik secara langsung (misalnya harga) atau secara tidak langsung (misalnya derivasi dari harga) (Tingkat 2);
3. *Input* untuk aset atau liabilitas yang bukan berdasarkan data pasar yang dapat diobservasi (Tingkat 3).

Tingkat pada hirarki nilai wajar dimana pengukuran nilai wajar dikategorikan secara keseluruhan ditentukan berdasarkan *input* tingkat terendah yang signifikan terhadap pengukuran nilai wajar secara keseluruhan. Penilaian signifikansi suatu *input* tertentu dalam pengukuran nilai wajar secara keseluruhan memerlukan pertimbangan dengan memperhatikan faktor-faktor spesifik atas aset atau liabilitas tersebut.

Instrumen Keuangan Saling Hapus

Aset keuangan dan liabilitas keuangan saling hapus dan jumlah netonya dilaporkan pada laporan posisi keuangan ketika terdapat hak yang berkekuatan hukum untuk melakukan saling hapus atas jumlah yang telah diakui tersebut dan adanya niat untuk menyelesaikan secara neto, atau untuk merealisasikan aset dan menyelesaikan liabilitas secara simultan.

c. Pendapatan dan Beban

Pendapatan bunga dari instrumen keuangan diakui secara akrual berdasarkan proporsi waktu, nilai nominal dan tingkat bunga yang berlaku.

Pendapatan dividen diakui bila hak untuk menerima pembayaran ditetapkan. Dalam hal investasi saham di pasar aktif, hak tersebut biasanya ditetapkan pada tanggal eks (*ex-date*).

REKSA DANA INDEKS CIMB-PRINCIPAL INDEX IDX30
CATATAN ATAS LAPORAN KEUANGAN (Lanjutan)
Untuk tahun-tahun yang berakhir 31 Desember 2018 dan 2017

(Dalam Rupiah, kecuali dinyatakan khusus)

2. KEBIJAKAN AKUNTANSI (Lanjutan)

c. Pendapatan dan Beban (lanjutan)

Beban diakui secara akrual. Beban yang berhubungan dengan jasa pengelolaan, jasa kustodian, dan beban lainnya dihitung dan diakui secara akrual setiap hari.

Keuntungan atau kerugian yang belum direalisasi akibat kenaikan atau penurunan harga pasar (nilai wajar) serta keuntungan atau kerugian investasi yang telah direalisasi disajikan dalam laporan laba rugi dan penghasilan komprehensif lain tahun berjalan. Keuntungan dan kerugian yang telah direalisasi atas penjualan portofolio efek dihitung berdasarkan harga pokok yang menggunakan metode rata-rata tertimbang.

d. Pajak Penghasilan

Beban pajak terdiri dari pajak kini dan pajak tangguhan. Pajak diakui dalam laporan laba rugi dan penghasilan komprehensif lain, kecuali jika pajak tersebut terkait dengan transaksi atau kejadian yang diakui di pendapatan komprehensif lain atau langsung diakui ke ekuitas. Dalam hal ini, pajak tersebut masing-masing diakui dalam pendapatan komprehensif lain atau ekuitas.

Sesuai dengan peraturan pajak yang berlaku, pendapatan yang telah dikenakan pajak penghasilan final tidak lagi dilaporkan sebagai pendapatan kena pajak, dan semua beban sehubungan dengan pendapatan yang telah dikenakan pajak penghasilan final tidak dapat dikurangkan. Di sisi lain, baik pendapatan maupun beban tersebut dipakai dalam perhitungan laba rugi menurut akuntansi.

Pajak penghasilan yang tidak bersifat final, beban pajak penghasilan tahun berjalan ditentukan berdasarkan kenaikan aset bersih yang dapat diatribusikan kepada pemegang unit penyertaan dari operasi kena pajak dalam tahun yang bersangkutan yang dihitung berdasarkan tarif pajak yang berlaku.

Aset dan liabilitas pajak tangguhan diakui atas konsekuensi pajak periode mendatang yang timbul dari perbedaan jumlah tercatat aset dan liabilitas menurut laporan keuangan dengan dasar pengenaan pajak aset dan liabilitas. Liabilitas pajak tangguhan diakui untuk semua perbedaan temporer kena pajak dan aset pajak tangguhan diakui untuk perbedaan temporer yang boleh dikurangkan serta rugi fiskal yang belum terkompensasi, sepanjang besar kemungkinan dapat dimanfaatkan untuk mengurangi laba kena pajak masa datang.

Koreksi terhadap liabilitas perpajakan diakui saat surat ketetapan pajak diterima atau jika mengajukan keberatan, pada saat keputusan atas keberatan tersebut telah ditetapkan.

e. Informasi Segmen

Bentuk pelaporan segmen adalah segmen berdasarkan operasi Reksa Dana. Segmen operasi adalah komponen investasi Reksa Dana yang dapat dibedakan berdasarkan jenis portofolio efek.

f. Transaksi dengan Pihak Berelasi

Reksa Dana melakukan transaksi dengan pihak berelasi sebagaimana didefinisikan dalam PSAK 7 (revisi 2015) "Pengungkapan Pihak-Pihak Berelasi". Jenis transaksi dan saldo dengan pihak berelasi diungkapkan dalam catatan atas laporan keuangan.

REKSA DANA INDEKS CIMB-PRINCIPAL INDEX IDX30
CATATAN ATAS LAPORAN KEUANGAN (Lanjutan)
 Untuk tahun-tahun yang berakhir 31 Desember 2018 dan 2017

(Dalam Rupiah, kecuali dinyatakan khusus)

2. KEBIJAKAN AKUNTANSI (Lanjutan)

g. Perubahan Pernyataan Standar Akuntansi Keuangan dan Interpretasi Standar Akuntansi Keuangan

Dewan Standar Akuntansi Keuangan Ikatan Akuntan Indonesia (DSAK-IAI) telah menerbitkan standar baru, revisi dan interpretasi yang berlaku efektif pada atau setelah tanggal 1 Januari 2018, diantaranya sebagai berikut :

- Amandemen PSAK 2 “Laporan Arus Kas”
- Amandemen PSAK 46 “Pajak Penghasilan”

Penerapan PSAK dan ISAK tersebut diatas tidak memiliki dampak yang signifikan terhadap jumlah yang dilaporkan dan diungkapkan pada laporan keuangan Reksa Dana periode berjalan atau periode tahun sebelumnya.

3. PORTOFOLIO EFEK

Ikhtisar portofolio efek

Saldo portofolio efek pada tanggal 31 Desember 2018 dan 2017 adalah sebagai berikut :

2018					
Jenis efek	Nilai nominal/ Jumlah saham	Nilai wajar	Tingkat bunga (%) per tahun	Jatuh tempo	Persentase (%) terhadap jumlah portofolio efek
Instrumen pasar uang					
Deposito berjangka					
Deutsche Bank AG, cabang Jakarta	4.200.000.000	4.200.000.000	4,14	2 Jan 19	2,68
Jumlah instrumen pasar uang	4.200.000.000	4.200.000.000			2,68
Efek ekuitas					
Saham					
PT Bank Central Asia Tbk	900.100	23.402.600.000	-	-	14,89
PT Bank Rakyat Indonesia (Persero) Tbk	4.499.200	16.467.072.000	-	-	10,47
PT Hanjaya Mandala Sampoerna Tbk	4.320.600	16.029.426.000	-	-	10,20
PT Telekomunikasi Indonesia (Persero) Tbk	3.670.000	13.762.500.000	-	-	8,75
PT Unilever Indonesia Tbk	281.600	12.784.640.000	-	-	8,13
Jumlah saham (dipindahkan)	13.671.500	82.446.238.000			52,44

REKSA DANA INDEKS CIMB-PRINCIPAL INDEX IDX30
CATATAN ATAS LAPORAN KEUANGAN (Lanjutan)
 Untuk tahun-tahun yang berakhir 31 Desember 2018 dan 2017

(Dalam Rupiah, kecuali dinyatakan khusus)

3. PORTOFOLIO EFEK (Lanjutan)

Ikhtisar portofolio efek (lanjutan)

Jenis efek	2018		Tingkat bunga (%) per tahun	Jatuh tempo	Persentase (%) terhadap jumlah portofolio efek
	Nilai nominal/ Jumlah saham	Nilai wajar			
Efek ekuitas					
Saham					
Jumlah saham (pindahan)	13.671.500	82.446.238.000			52,44
PT Bank Mandiri (Persero) Tbk	1.689.900	12.463.012.500	-	-	7,93
PT Astra International Tbk	1.482.100	12.190.272.500	-	-	7,75
PT Bank Negara Indonesia Tbk	682.100	6.002.480.000	-	-	3,82
PT Gudang Garam Tbk	70.200	5.870.475.000	-	-	3,73
PT Indofood CBP Sukses Makmur Tbk	432.000	4.514.400.000	-	-	2,87
PT United Tractors Tbk	139.600	3.818.060.000	-	-	2,43
PT Kalbe Farma Tbk	1.673.600	2.543.872.000	-	-	1,62
PT Semen Indonesia (Persero) Tbk	220.500	2.535.750.000	-	-	1,61
PT Indocement Tunggul Prakasa Tbk	136.300	2.514.735.000	-	-	1,60
PT Indofood Sukses Makmur Tbk	315.900	2.353.455.000	-	-	1,50
PT Indah Kiat Pulp and Paper Tbk	201.700	2.329.635.000	-	-	1,48
PT Perusahaan Gas Negara (Persero) Tbk	878.800	1.863.056.000	-	-	1,19
PT Bukit Asam Tbk	428.900	1.844.270.000	-	-	1,17
PT Barito Pacific Tbk	689.400	1.647.666.000	-	-	1,05
PT Adaro Energy Tbk	1.190.900	1.446.943.500	-	-	0,92
PT Jasa Marga (Persero) Tbk	268.200	1.147.896.000	-	-	0,73
PT Bank Tabungan Negara (Persero) Tbk	378.900	962.406.000	-	-	0,61
PT Bumi Serpong Damai Tbk	692.600	869.213.000	-	-	0,55
PT Waskita Karya (Persero) Tbk	501.500	842.520.000	-	-	0,54
PT Aneka Tambang Tbk	881.700	674.500.500	-	-	0,43
PT Matahari Department Store Tbk	113.400	635.040.000	-	-	0,40
PT Medco Energi Internasional Tbk	657.500	450.387.500	-	-	0,29
PT PP (Persero) Tbk	229.100	413.525.500	-	-	0,26
PT Waskita Beton Precast Tbk	968.500	364.156.000	-	-	0,23
PT Sri Rejeki Isman Tbk	751.500	269.037.000	-	-	0,17
Jumlah efek ekuitas	<u>29.346.300</u>	<u>153.013.002.000</u>			<u>97,32</u>
Jumlah portofolio efek		<u>157.213.002.000</u>			<u>100,00</u>

REKSA DANA INDEKS CIMB-PRINCIPAL INDEX IDX30
CATATAN ATAS LAPORAN KEUANGAN (Lanjutan)
 Untuk tahun-tahun yang berakhir 31 Desember 2018 dan 2017

(Dalam Rupiah, kecuali dinyatakan khusus)

3. PORTOFOLIO EFEK (Lanjutan)

Ikhtisar portofolio efek (lanjutan)

2017					
Jenis efek	Nilai nominal/ Jumlah saham	Nilai wajar	Tingkat bunga (%) per tahun	Jatuh tempo	Persentase (%) terhadap jumlah portofolio efek
Instrumen pasar uang					
Deposito berjangka					
Deutsche Bank AG, cabang Jakarta	600.000.000	600.000.000	2,55	2 Jan 18	0,59
Jumlah instrumen pasar uang	<u>600.000.000</u>	<u>600.000.000</u>			<u>0,59</u>
Efek ekuitas					
Saham					
PT H.M Sampoerna Tbk	2.679.600	12.674.508.000	-	-	12,47
PT Bank Central Asia Tbk	571.900	12.524.610.000	-	-	12,32
PT Telekomunikasi Indonesia (Persero) Tbk	2.341.600	10.396.704.000	-	-	10,23
PT Bank Rakyat Indonesia (Persero) Tbk	2.837.400	10.328.136.000	-	-	10,16
PT Unilever Indonesia Tbk	176.900	9.888.710.000	-	-	9,73
PT Bank Mandiri (Persero) Tbk	1.076.800	8.614.400.000	-	-	8,48
PT Astra International Tbk	943.900	7.834.370.000	-	-	7,71
PT Bank Negara Indonesia (Persero) Tbk	430.400	4.260.960.000	-	-	4,19
PT Gudang Garam Tbk	44.800	3.754.240.000	-	-	3,69
PT United Tractors Tbk	87.300	3.090.420.000	-	-	3,04
PT Indofood CBP Sukses Makmur Tbk	271.900	2.419.910.000	-	-	2,38
PT Indocement Tungal Prakarsa Tbk	84.800	1.861.360.000	-	-	1,83
PT Kalbe Farma Tbk	1.093.800	1.848.522.000	-	-	1,82
PT Indofood Sukses Makmur Tbk	205.000	1.563.125.000	-	-	1,54
PT Adaro Energy Tbk	728.900	1.355.754.000	-	-	1,33
PT Semen Indonesia (Persero) Tbk	136.400	1.350.360.000	-	-	1,33
PT Jasa Marga (Persero) Tbk	168.700	1.079.680.000	-	-	1,06
PT Perusahaan Gas Negara (Persero) Tbk	562.500	984.375.000	-	-	0,97
PT Bumi Serpong Damai Tbk	451.400	767.380.000	-	-	0,76
Jumlah saham (dipindahkan)	<u>14.894.000</u>	<u>96.597.524.000</u>			<u>95,04</u>

REKSA DANA INDEKS CIMB-PRINCIPAL INDEX IDX30
CATATAN ATAS LAPORAN KEUANGAN (Lanjutan)
 Untuk tahun-tahun yang berakhir 31 Desember 2018 dan 2017

(Dalam Rupiah, kecuali dinyatakan khusus)

3. PORTOFOLIO EFEK (Lanjutan)

Ikhtisar portofolio efek (lanjutan)

Jenis efek	2017		Tingkat bunga (%) per tahun	Jatuh tempo	Persentase (%) terhadap jumlah portofolio efek
	Nilai nominal/ Jumlah saham	Nilai wajar			
Efek Ekuitas					
Saham					
Jumlah saham (pindahan)	14.894.000	96.597.524.000			95,04
PT Pakuwon Jati Tbk	1.100.600	753.911.000	-	-	0,74
PT Waskita Karya (Persero) Tbk	313.300	692.393.000	-	-	0,68
PT Matahari Department Store Tbk	68.500	685.000.000	-	-	0,67
PT Media Nusantara Citra Tbk	334.500	429.832.500	-	-	0,42
PT PP (Persero) Tbk	141.900	374.616.000	-	-	0,37
PT Aneka Tambang (Persero) Tbk	551.700	344.812.500	-	-	0,34
PT Sawit Sumbermas Sarana Tbk	217.100	325.650.000	-	-	0,32
PT PP Properti Tbk	1.406.200	265.771.800	-	-	0,27
PT Lippo Karawaci Tbk	541.300	264.154.400	-	-	0,26
PT Sri Rejeki Isman Tbk	410.400	155.952.000	-	-	0,15
PT Adhi Karya (Persero) Tbk	79.325	149.527.625	-	-	0,15
Jumlah efek ekuitas	<u>20.058.825</u>	<u>101.039.144.825</u>			<u>99,41</u>
Jumlah portofolio efek		<u>101.639.144.825</u>			<u>100,00</u>

4. KAS DI BANK

	2018	2017
PT Bank Central Asia Tbk (catatan 12)	1.310.774.100	617.542.892
Deutsche Bank AG, cabang Jakarta (catatan 12)	200.731.890	9.262.566
PT Bank Mandiri (Persero) Tbk (catatan 12)	39.761.355	88.538.858
PT Bank CIMB Niaga Tbk (catatan 12)	20.090.586	59.404.953
Jumlah	<u>1.571.357.931</u>	<u>774.749.269</u>

REKSA DANA INDEKS CIMB-PRINCIPAL INDEX IDX30
CATATAN ATAS LAPORAN KEUANGAN (Lanjutan)
Untuk tahun-tahun yang berakhir 31 Desember 2018 dan 2017

(Dalam Rupiah, kecuali dinyatakan khusus)

5. PIUTANG BUNGA

Akun ini merupakan piutang atas bunga deposito berjangka yang belum terselesaikan pada tanggal laporan posisi keuangan.

Reksa Dana tidak membentuk penyisihan kerugian penurunan nilai atas piutang bunga karena Manajer Investasi berpendapat bahwa seluruh piutang bunga tersebut dapat ditagih.

6. PIUTANG DIVIDEN

Akun ini merupakan piutang atas dividen yang belum terselesaikan pada tanggal laporan posisi keuangan.

7. PIUTANG LAIN-LAIN

Akun ini merupakan piutang pengalihan investasi (*switching in*) yang belum terselesaikan pada tanggal laporan posisi keuangan.

8. UTANG TRANSAKSI EFEK

Akun ini merupakan utang yang timbul atas pembelian transaksi efek ekuitas yang belum terselesaikan pada tanggal laporan posisi keuangan.

9. UANG MUKA ATAS PEMESANAN UNIT PENYERTAAN

Akun ini merupakan penerimaan uang muka atas pemesanan unit penyertaan. Pada tanggal laporan posisi keuangan, Reksa Dana belum menerbitkan dan menyerahkan unit penyertaan kepada pemesan sehingga belum tercatat sebagai unit penyertaan beredar. Uang muka atas pemesanan unit penyertaan yang diterima ini disajikan sebagai liabilitas.

10. UTANG ATAS PEMBELIAN KEMBALI UNIT PENYERTAAN

Akun ini merupakan utang atas pembelian kembali unit penyertaan yang belum terselesaikan pada tanggal laporan posisi keuangan.

11. BIAYA YANG MASIH HARUS DIBAYAR

	2018	2017
Jasa pengelolaan (catatan 16 dan 19)	146.559.054	89.365.299
Jasa kustodian (catatan 17)	20.518.268	12.511.142
Lain-lain	59.076.061	22.854.190
Jumlah	<u>226.153.383</u>	<u>124.730.631</u>

REKSA DANA INDEKS CIMB-PRINCIPAL INDEX IDX30
CATATAN ATAS LAPORAN KEUANGAN (Lanjutan)
 Untuk tahun-tahun yang berakhir 31 Desember 2018 dan 2017

(Dalam Rupiah, kecuali dinyatakan khusus)

12. ASET KEUANGAN DAN LIABILITAS KEUANGAN

Nilai wajar adalah nilai dimana suatu instrumen keuangan dapat dipertukarkan antara pihak yang memahami dan berkeinginan untuk melakukan transaksi wajar, dan bukan merupakan nilai penjualan akibat kesulitan keuangan atau likuidasi yang dipaksakan. Nilai wajar diperoleh dari kuotasi harga atau model arus kas diskonto.

Berikut adalah nilai tercatat dan estimasi nilai wajar atas aset dan liabilitas keuangan Reksa Dana tanggal 31 Desember 2018 dan 2017 :

	2018	
	Nilai tercatat	Estimasi nilai wajar
Aset keuangan		
Portofolio efek	157.213.002.000	157.213.002.000
Kas di bank	1.571.357.931	1.571.357.931
Piutang bunga	1.159.200	1.159.200
Piutang dividen	40.478.691	40.478.691
Jumlah aset keuangan	158.825.997.822	158.825.997.822
Liabilitas keuangan		
Utang atas pembelian kembali unit penyertaan	230.665.853	230.665.853
Biaya yang masih harus dibayar	226.153.383	226.153.383
Jumlah liabilitas keuangan	456.819.236	456.819.236
	2017	
	Nilai tercatat	Estimasi nilai wajar
Aset keuangan		
Portofolio efek	101.639.144.825	101.639.144.825
Kas di bank	774.749.269	774.749.269
Piutang bunga	68.000	68.000
Piutang dividen	30.796.026	30.796.026
Piutang lain-lain	963.801.685	963.801.685
Jumlah aset keuangan	103.408.559.805	103.408.559.805
Liabilitas keuangan		
Utang transaksi efek	1.201.272.650	1.201.272.650
Utang atas pembelian kembali unit penyertaan	553.129.310	553.129.310
Biaya yang masih harus dibayar	124.730.631	124.730.631
Jumlah liabilitas keuangan	1.879.132.591	1.879.132.591

REKSA DANA INDEKS CIMB-PRINCIPAL INDEX IDX30
CATATAN ATAS LAPORAN KEUANGAN (Lanjutan)
Untuk tahun-tahun yang berakhir 31 Desember 2018 dan 2017

(Dalam Rupiah, kecuali dinyatakan khusus)

12. ASET KEUANGAN DAN LIABILITAS KEUANGAN (Lanjutan)

Metode dan asumsi berikut ini digunakan oleh Manajer Investasi untuk melakukan estimasi atas nilai wajar setiap kelompok instrumen keuangan.

Nilai wajar portofolio efek yang diperdagangkan di pasar aktif ditentukan dengan mengacu pada kuotasi harga pasar terakhir yang dipublikasikan.

Pasar dianggap aktif apabila kuotasi harga tersedia sewaktu-waktu dan dapat diperoleh secara rutin dari bursa dan harga tersebut mencerminkan transaksi pasar yang aktual dan rutin dalam suatu transaksi yang wajar. Instrumen keuangan seperti ini termasuk dalam hirarki Tingkat 1, yaitu terdiri dari saham yang di perdagangkan di Bursa Efek Indonesia (BEI) dan diklasifikasikan sebagai surat berharga tersedia untuk dijual atau diperdagangkan.

Karena transaksi yang terjadi bersifat jangka pendek, nilai tercatat aset keuangan selain portofolio efek dan liabilitas keuangan telah mendekati estimasi nilai wajarnya.

13. PERPAJAKAN

a. Pajak Penghasilan

Reksa Dana berbentuk Kontrak Investasi Kolektif adalah subjek pajak. Objek pajak penghasilan terbatas hanya pada penghasilan yang diterima oleh Reksa Dana, sedangkan pembagian laba yang dibayarkan Reksa Dana kepada pemegang unit penyertaan, termasuk keuntungan atas pelunasan kembali unit penyertaan bukan merupakan objek pajak penghasilan.

Pendapatan investasi Reksa Dana yang merupakan objek pajak penghasilan final disajikan dalam jumlah bruto sebelum pajak penghasilan final. Taksiran pajak penghasilan ditentukan berdasarkan penghasilan kena pajak dalam tahun yang bersangkutan berdasarkan tarif pajak yang berlaku.

Rekonsiliasi antara (penurunan)/kenaikan aset bersih yang dapat diatribusikan kepada pemegang unit penyertaan dari operasi sebelum pajak penghasilan menurut laporan laba rugi dan penghasilan komprehensif lain dengan kenaikan aset bersih yang dapat diatribusikan kepada pemegang unit penyertaan dari operasi kena pajak yang dihitung oleh Reksa Dana untuk tahun-tahun yang berakhir tanggal 31 Desember 2018 dan 2017 adalah sebagai berikut :

	2018	2017
(Penurunan)/kenaikan aset bersih yang dapat diatribusikan kepada pemegang unit penyertaan dari operasi sebelum pajak penghasilan	(15.729.714.864)	19.504.317.376
Beda waktu :		
Kerugian/(keuntungan) yang belum direalisasi selama tahun berjalan atas efek ekuitas	15.741.821.087	(18.028.308.185)
Jumlah (dipindahkan)	12.106.223	1.476.009.191

REKSA DANA INDEKS CIMB-PRINCIPAL INDEX IDX30
CATATAN ATAS LAPORAN KEUANGAN (Lanjutan)
 Untuk tahun-tahun yang berakhir 31 Desember 2018 dan 2017

(Dalam Rupiah, kecuali dinyatakan khusus)

13. PERPAJAKAN (Lanjutan)

a. Pajak Penghasilan (lanjutan)

	2018	2017
Jumlah (pindahan)	12.106.223	1.476.009.191
Beda tetap :		
Beban yang tidak dapat dikurangkan	3.009.505.010	1.222.070.812
Pendapatan yang pajaknya bersifat final		
- Bunga deposito berjangka dan jasa giro	(55.050.408)	(15.461.215)
- Kerugian/(keuntungan) yang telah direalisasi selama tahun berjalan atas efek ekuitas	1.398.536.335	(882.307.921)
Kenaikan aset bersih yang dapat diatribusikan kepada pemegang unit penyertaan dari operasi kena pajak	<u>4.365.097.160</u>	<u>1.800.310.867</u>
Pajak penghasilan	1.091.274.250	399.962.000
Pajak dibayar dimuka pasal 25	(137.610.720)	(177.232.899)
Pajak dibayar dimuka pasal 23	(665.136.803)	(284.545.492)
Kurang/(lebih) bayar pajak	<u>288.526.727</u>	<u>(61.816.391)</u>
Lebih bayar pajak tahun sebelumnya	(61.816.391)	-
Lebih bayar pajak tahun berjalan	<u>(61.816.391)</u>	<u>(61.816.391)</u>

Lebih bayar pajak penghasilan disajikan sebagai aset lain-lain.

b. Utang Pajak

	2018	2017
Pajak penghasilan pasal 25	9.473.853	17.448.681
Pajak penghasilan pasal 29	288.526.727	-
Jumlah	<u>298.000.580</u>	<u>17.448.681</u>

c. Beban Pajak

	2018	2017
Pajak kini	1.091.274.250	399.962.000
Pajak tangguhan	-	-
Jumlah	<u>1.091.274.250</u>	<u>399.962.000</u>

d. Administrasi

Berdasarkan peraturan perpajakan Indonesia, Reksa Dana menghitung, menetapkan, dan membayar sendiri jumlah pajak yang terutang. Direktorat Jenderal Pajak dapat menetapkan dan mengubah liabilitas pajak dalam batas waktu lima tahun sejak tanggal terutangnya pajak.

REKSA DANA INDEKS CIMB-PRINCIPAL INDEX IDX30
CATATAN ATAS LAPORAN KEUANGAN (Lanjutan)
 Untuk tahun-tahun yang berakhir 31 Desember 2018 dan 2017

(Dalam Rupiah, kecuali dinyatakan khusus)

14. UNIT PENYERTAAN BEREDAR

Jumlah unit penyertaan yang dimiliki oleh Pemodal dan Manajer Investasi untuk tanggal 31 Desember 2018 dan 2017 adalah sebagai berikut :

	2018		2017	
	Unit	Persentase (%)	Unit	Persentase (%)
Pemodal	109.454.330,5069	100,00	64.126.355,7140	100,00
Manajer Investasi	-	-	-	-
Jumlah	<u>109.454.330,5069</u>	<u>100,00</u>	<u>64.126.355,7140</u>	<u>100,00</u>

15. PENDAPATAN BUNGA

	2018	2017
Deposito berjangka	48.408.514	11.704.478
Jasa giro	6.641.894	3.756.737
Jumlah	<u>55.050.408</u>	<u>15.461.215</u>

Pendapatan bunga disajikan dalam jumlah bruto sebelum dikurangi pajak penghasilan final.

16. BEBAN JASA PENGELOLAAN

Beban ini merupakan imbalan jasa kepada Manajer Investasi. Kontrak Investasi Kolektif Reksa Dana menetapkan bahwa imbalan jasa ini maksimum sebesar 1,5% per tahun dari nilai aset bersih Reksa Dana yang dihitung secara harian berdasarkan 365 hari dan dibayarkan setiap bulan. Beban tersebut dikenakan Pajak Pertambahan Nilai (PPN) sebesar 10%. PPN atas jasa pengelolaan untuk tahun 2018 dan 2017 masing-masing adalah sebesar Rp 163.159.183 dan Rp 86.332.420.

17. BEBAN JASA KUSTODIAN

Beban ini merupakan imbalan jasa pengelolaan administrasi dan imbalan jasa penitipan atas kekayaan Reksa Dana kepada Bank Kustodian. Kontrak Investasi Kolektif Reksa Dana menetapkan bahwa imbalan jasa ini maksimum sebesar 0,25% per tahun dari nilai aset bersih Reksa Dana yang dihitung secara harian berdasarkan 365 hari dan dibayarkan setiap bulan. Beban tersebut dikenakan Pajak Pertambahan Nilai (PPN) sebesar 10%. PPN atas jasa kustodian untuk tahun 2018 dan 2017 masing-masing adalah sebesar Rp 22.842.286 dan Rp 12.086.539.

REKSA DANA INDEKS CIMB-PRINCIPAL INDEX IDX30
CATATAN ATAS LAPORAN KEUANGAN (Lanjutan)
 Untuk tahun-tahun yang berakhir 31 Desember 2018 dan 2017

(Dalam Rupiah, kecuali dinyatakan khusus)

18. BEBAN LAIN-LAIN

	2018	2017
Biaya transaksi	712.524.320	105.068.924
Jasa profesional	28.600.000	27.500.000
Pajak final	11.010.081	3.092.243
Lain-lain	290.185.304	112.015.592
	<u>1.042.319.705</u>	<u>247.676.759</u>

19. SIFAT DAN TRANSAKSI PIHAK-PIHAK BERELASI

Sifat Pihak-Pihak Berelasi

Pihak berelasi adalah perusahaan yang mempunyai keterkaitan kepengurusan secara langsung maupun tidak langsung dengan Reksa Dana.

Manajer Investasi adalah pihak berelasi dengan Reksa Dana dan Bank Kustodian bukan merupakan pihak berelasi sesuai dengan Surat Keputusan Kepala Departemen Pengawas Pasar Modal 2A No. KEP-04/PM.21/2014 tanggal 7 Oktober 2014.

Transaksi Pihak-Pihak Berelasi

Dalam kegiatan operasionalnya, Reksa Dana melakukan transaksi pembelian dan penjualan efek dengan pihak-pihak yang berelasi yaitu PT CIMB Sekuritas Indonesia. Transaksi-transaksi dengan pihak-pihak berelasi dilakukan dengan persyaratan dan kondisi normal sebagaimana halnya bila dilakukan dengan pihak ketiga.

- a. Rincian pembelian dan penjualan dengan pihak-pihak berelasi untuk tahun-tahun yang berakhir tanggal 31 Desember 2018 dan 2017 adalah sebagai berikut :

	2018	
	Jumlah	Persentase (%) terhadap jumlah pembelian/ penjualan portofolio efek
Pembelian	96.573.223.860	48,79
Penjualan	42.863.578.212	32,28
	2017	
	Jumlah	Persentase (%) terhadap jumlah pembelian/ penjualan portofolio efek
Pembelian	17.559.035.896	92,86
Penjualan	5.180.648.200	26,39

REKSA DANA INDEKS CIMB-PRINCIPAL INDEX IDX30
CATATAN ATAS LAPORAN KEUANGAN (Lanjutan)
 Untuk tahun-tahun yang berakhir 31 Desember 2018 dan 2017

(Dalam Rupiah, kecuali dinyatakan khusus)

19. SIFAT DAN TRANSAKSI PIHAK-PIHAK BERELASI (Lanjutan)

Transaksi Pihak-Pihak Berelasi (lanjutan)

- b. Transaksi Reksa Dana dengan Manajer Investasi untuk tahun-tahun yang berakhir tanggal 31 Desember 2018 dan 2017 adalah sebagai berikut :

	2018	2017
Laporan Posisi Keuangan :		
Biaya yang masih harus dibayar	146.559.054	89.365.299
Laporan Laba Rugi dan Penghasilan Komprehensif Lain :		
Beban jasa pengelolaan	1.794.751.017	949.656.617

20. INFORMASI SEGMENT

Segmen operasi Reksa Dana dibagi berdasarkan jenis portofolio efek yakni instrumen pasar uang dan efek ekuitas. Klasifikasi tersebut menjadi dasar pelaporan informasi segmen operasi Reksa Dana.

Informasi segmen untuk tahun-tahun yang berakhir 31 Desember 2018 dan 2017 adalah sebagai berikut :

	2018			Jumlah
	Instrumen Pasar Uang	Efek Ekuitas	Lain-lain	
Laporan laba rugi dan penghasilan komprehensif lain				
Pendapatan				
Pendapatan bunga	48.408.514	-	6.641.894	55.050.408
Dividen	-	4.443.928.014	-	4.443.928.014
Kerugian investasi yang telah direalisasi	-	(1.398.536.335)	-	(1.398.536.335)
Kerugian investasi yang belum direalisasi	-	(15.741.821.087)	-	(15.741.821.087)
Jumlah pendapatan	<u>48.408.514</u>	<u>(12.696.429.408)</u>	<u>6.641.894</u>	<u>(12.641.379.000)</u>
Beban	<u>(25.563.471)</u>	<u>(3.059.264.955)</u>	<u>(3.507.438)</u>	<u>(3.088.335.864)</u>
Penurunan aset bersih yang dapat diatribusikan kepada pemegang unit penyertaan dari operasi sebelum pajak penghasilan	<u>22.845.043</u>	<u>(15.755.694.363)</u>	<u>3.134.456</u>	<u>(15.729.714.864)</u>
Pajak penghasilan				(1.091.274.250)
Penurunan aset bersih yang dapat diatribusikan kepada pemegang unit penyertaan dari operasi				<u>(16.820.989.114)</u>

REKSA DANA INDEKS CIMB-PRINCIPAL INDEX IDX30
CATATAN ATAS LAPORAN KEUANGAN (Lanjutan)
 Untuk tahun-tahun yang berakhir 31 Desember 2018 dan 2017

(Dalam Rupiah, kecuali dinyatakan khusus)

20. INFORMASI SEGMENT (Lanjutan)

	2017			Jumlah
	Instrumen Pasar Uang	Efek Ekuitas	Lain-lain	
Laporan laba rugi dan penghasilan komprehensif lain				
Pendapatan				
Pendapatan bunga	11.704.478	-	3.756.737	15.461.215
Dividen	-	1.908.525.357	-	1.908.525.357
Keuntungan investasi yang telah direalisasi	-	882.307.921	-	882.307.921
Keuntungan investasi yang belum direalisasi	-	18.028.308.185	-	18.028.308.185
Jumlah pendapatan	<u>11.704.478</u>	<u>20.819.141.463</u>	<u>3.756.737</u>	<u>20.834.602.678</u>
Beban	<u>(688.303)</u>	<u>(1.329.376.078)</u>	<u>(220.921)</u>	<u>(1.330.285.302)</u>
Kenaikan aset bersih yang dapat diatribusikan kepada pemegang unit penyertaan dari operasi sebelum pajak penghasilan	<u>11.016.175</u>	<u>19.489.765.385</u>	<u>3.535.816</u>	<u>19.504.317.376</u>
Pajak penghasilan				(399.962.000)
Kenaikan aset bersih yang dapat diatribusikan kepada pemegang unit penyertaan dari operasi				<u>19.104.355.376</u>
2018				
	Instrumen Pasar Uang	Efek Ekuitas	Lain-lain	Jumlah
Laporan posisi keuangan				
Aset				
Aset segmen	4.201.159.200	153.053.480.691	1.571.357.931	158.825.997.822
Aset yang tidak dialokasikan	-	-	61.816.391	61.816.391
Jumlah aset	<u>4.201.159.200</u>	<u>153.053.480.691</u>	<u>1.633.174.322</u>	<u>158.887.814.213</u>
Liabilitas				
Liabilitas segmen	23.875.303	869.807.138	-	893.682.441
Liabilitas yang tidak dialokasikan	-	-	9.281.375	9.281.375
Jumlah liabilitas	<u>23.875.303</u>	<u>869.807.138</u>	<u>9.281.375</u>	<u>902.963.816</u>

REKSA DANA INDEKS CIMB-PRINCIPAL INDEX IDX30
CATATAN ATAS LAPORAN KEUANGAN (Lanjutan)
 Untuk tahun-tahun yang berakhir 31 Desember 2018 dan 2017

(Dalam Rupiah, kecuali dinyatakan khusus)

20. INFORMASI SEGMENT (Lanjutan)

	2017			Jumlah
	Instrumen Pasar Uang	Efek Ekuitas	Lain-lain	
Laporan posisi keuangan				
Aset				
Aset segmen	600.068.000	101.069.940.851	1.738.550.954	103.408.559.805
Aset yang tidak dialokasikan	-	-	61.816.391	61.816.391
Jumlah aset	<u>600.068.000</u>	<u>101.069.940.851</u>	<u>1.800.367.345</u>	<u>103.470.376.196</u>
Liabilitas				
Liabilitas segmen	11.859.598	1.997.521.754	-	2.009.381.352
Liabilitas yang tidak dialokasikan	-	-	35.582.023	35.582.023
Jumlah liabilitas	<u>11.859.598</u>	<u>1.997.521.754</u>	<u>35.582.023</u>	<u>2.044.963.375</u>

21. PERTIMBANGAN, ESTIMASI, DAN ASUMSI AKUNTANSI YANG SIGNIFIKAN

Penyusunan laporan keuangan Reksa Dana mengharuskan Manajer Investasi membuat pertimbangan, estimasi dan asumsi yang mempengaruhi jumlah dan pengungkapan yang disajikan dalam laporan keuangan. Namun demikian, ketidakpastian atas estimasi dan asumsi ini mungkin dapat menyebabkan penyesuaian yang material atas nilai tercatat aset dan liabilitas di masa yang akan datang.

Pajak Penghasilan

Pertimbangan yang signifikan dibutuhkan untuk menentukan jumlah pajak penghasilan. Manajer Investasi dapat membentuk pencadangan terhadap liabilitas pajak di masa depan sebesar jumlah yang diestimasi akan dibayarkan ke kantor pajak jika berdasarkan evaluasi pada tanggal laporan posisi keuangan terdapat risiko pajak yang *probable*. Asumsi dan estimasi yang digunakan dalam perhitungan pembentukan cadangan tersebut memiliki unsur ketidakpastian.

22. MANAJEMEN RISIKO KEUANGAN

Manajer Investasi mengelola instrumen keuangannya sesuai dengan komposisi yang disajikan dalam kebijakan investasi. Aktivitas investasi Reksa Dana terpengaruh oleh berbagai jenis risiko yang berkaitan dengan instrumen keuangan dan risiko pasar di mana Reksa Dana berinvestasi.

a. Risiko Suku Bunga

Risiko suku bunga adalah risiko dimana nilai wajar atau arus kas kontraktual masa datang dari suatu instrumen keuangan akan terpengaruh akibat perubahan suku bunga pasar.

REKSA DANA INDEKS CIMB-PRINCIPAL INDEX IDX30
CATATAN ATAS LAPORAN KEUANGAN (Lanjutan)
Untuk tahun-tahun yang berakhir 31 Desember 2018 dan 2017

(Dalam Rupiah, kecuali dinyatakan khusus)

22. MANAJEMEN RISIKO KEUANGAN (Lanjutan)

a. Risiko Suku Bunga (lanjutan)

Risiko suku bunga diminimalkan oleh Manajer Investasi dengan melakukan diversifikasi berdasarkan durasi portofolio, sesuai dengan prediksi kondisi makro ekonomi yang dibuat oleh analis.

b. Risiko Harga

Risiko harga adalah risiko fluktuasi nilai instrumen keuangan sebagai akibat perubahan harga pasar, terlepas dari apakah perubahan tersebut disebabkan oleh faktor-faktor spesifik dari masing-masing instrumen atau penerbitnya atau faktor-faktor yang mempengaruhi seluruh instrumen yang diperdagangkan di pasar.

Karena sebagian besar instrumen keuangan Reksa Dana dicatat pada nilai wajar melalui laporan laba rugi, semua perubahan dalam kondisi pasar akan mempengaruhi pendapatan investasi Reksa Dana.

Risiko harga Reksa Dana dimonitor setiap hari oleh Manajer Investasi, dan Manajer Investasi akan melakukan diversifikasi dari sisi emiten dan tenor instrumen, guna meminimalisasi risiko.

c. Analisis Sensitivitas

Analisis sensitivitas diterapkan pada variabel risiko pasar yang mempengaruhi kinerja Reksa Dana, yakni harga dan suku bunga. Sensitivitas harga menunjukkan dampak perubahan yang wajar dari harga pasar efek dalam portofolio Reksa Dana terhadap jumlah aset bersih yang dapat diatribusikan kepada pemegang unit, jumlah aset keuangan, dan liabilitas keuangan Reksa Dana. Sensitivitas suku bunga menunjukkan dampak perubahan yang wajar dari suku bunga pasar, termasuk *yield* dari efek dalam portofolio Reksa Dana, terhadap jumlah aset bersih yang dapat diatribusikan kepada pemegang unit, jumlah aset keuangan, dan liabilitas keuangan Reksa Dana.

Sesuai dengan kebijakan Reksa Dana, Manajer Investasi melakukan analisis, dan memantau sensitivitas harga dan suku bunga secara regular.

d. Risiko Kredit

Risiko kredit adalah risiko dimana pihak lain gagal memenuhi kewajibannya dan komitmennya atas instrumen keuangan yang dimiliki Reksa Dana.

Untuk meminimalkan risiko kredit, Manajer Investasi telah membuat kebijakan yang mengatur kepemilikan maksimum 10% atas surat utang yang diterbitkan oleh 1 (satu) emiten, kecuali untuk yang diterbitkan oleh pemerintah Republik Indonesia. Kebijakan lain yang ditetapkan oleh Manajer Investasi untuk meminimumkan risiko kredit adalah menentukan syarat minimum rating dari surat utang di 'A-' atas setiap surat utang korporasi yang dibeli oleh portofolio manajer serta pemantauan rating surat utang secara periodik oleh analis riset.

REKSA DANA INDEKS CIMB-PRINCIPAL INDEX IDX30
CATATAN ATAS LAPORAN KEUANGAN (Lanjutan)
Untuk tahun-tahun yang berakhir 31 Desember 2018 dan 2017

(Dalam Rupiah, kecuali dinyatakan khusus)

22. MANAJEMEN RISIKO KEUANGAN (Lanjutan)

e. Risiko Likuiditas

Setiap pemegang unit Reksa Dana dapat melakukan penjualan dan pembelian kembali unit penyertaan, sehingga terdapat risiko likuiditas atas pembelian kembali unit penyertaan setiap saat.

Manajer Investasi menerapkan kriteria tertentu dalam seleksi awal pemilihan instrumen dari sisi likuiditas. Selain itu, Manajer Investasi juga secara periodik memperhatikan kondisi pasar dalam menentukan alokasi kelas aset, dalam rangka menjaga tingkat likuiditas portofolio.

23. STANDAR AKUNTANSI BARU

Dewan Standar Akuntansi Keuangan Ikatan Akuntan Indonesia (DSAK-IAI) telah menerbitkan standar baru, amandemen dan interpretasi yang berdampak pada Reksa Dana yaitu PSAK 71 “Instrumen Keuangan” berlaku efektif pada 1 Januari 2020.

Pada saat penerbitan laporan keuangan, Reksa Dana masih mempelajari dampak yang mungkin timbul dari penerapan standar baru dan revisi tersebut serta pengaruhnya pada laporan keuangan Reksa Dana.

24. RASIO-RASIO KEUANGAN

Berikut ini adalah ikhtisar rasio-rasio keuangan Reksa Dana. Rasio-rasio ini dihitung berdasarkan Surat Keputusan Ketua Badan Pengawas Pasar Modal dan Lembaga Keuangan No. KEP-99/PM/1996 tanggal 28 Mei 1996.

Rasio keuangan untuk tahun-tahun yang berakhir pada 31 Desember 2018 dan 2017 masing-masing adalah sebagai berikut :

	2018	2017
Jumlah hasil investasi (%)	(8,74)	24,53
Hasil investasi setelah memperhitungkan beban pemasaran (%)	(10,99)	21,46
Biaya operasi (%)	1,88	1,54
Perputaran portofolio	0,79	0,22
Penghasilan kena pajak (%)	(27,75)	9,23

Tujuan penyajian ikhtisar rasio keuangan Reksa Dana ini adalah semata-mata untuk membantu memahami kinerja masa lalu dari Reksa Dana. Rasio-rasio ini seharusnya tidak dipertimbangkan sebagai indikasi bahwa kinerja masa depan Reksa Dana akan sama dengan kinerja masa lalu.